Valla Vaatleja

KEHTNA VALLA AJALEHT AASTAST 1993

NR 5 (308) MAI 2024

KOOLIDE LÕPUAKTUSED

Kehtna Kunstide Kool 07.06 kell 17
Järvakandi Kool 15.06 kell 14
Valtu Põhikool 15.06 kell 15
Eidapere Kool 19.06 kell 15
Kehtna Põhikool 20.06 kell 18

Täna 20 lk!

Eesti president Alar Karis alustas Raplamaa visiiti tamme istutamisega Kehtna mõisaparki

Eesti president Alar Karis külastas 24. aprillil Kehtna valda, alustades oma visiiti Raplamaal tamme istutamisega meie mõisaparki. Ajalooline mõisapark, kuhu on tamme istutanud kõik Eesti presidendid alates Konstantin Pätsist, täienes veel ühe puuga.

Tamme istutamise ajal esinesid Kehtna Lasteaed Silleri lapsed lauluga „Pesapuu“, luues südamliku atmosfääri. Saialille rühm korraldas joonistusvõistluse ja võidutöö presidendi portreest anti üle pärast puu istutamist.

Kehtna mõisahärra Erki Arakas tutvustas presidendile mõisamaja ja ajalugu.

Pärast mõisa külastust suundus president Kehtna Mõis OÜ-sse ning külastas Kaerepere alevikku, mis on tuntud oma aktiivse kogukonnatöö poolest ja valiti eelmisel aastal Eestimaa aasta külaks. Valtu lasteaia Pesapuu rühm Päikesepesa tegi ühiselt kollaaži Eesti sümbolitest, mille nad kinkisid presidendile. Lasteaedade juht Sillel Valinu rääkis presidendile lasteaia hetketegevustest ja -plaanidest.

President Karis rõhutas oma sotsiaalmeediapostituses kohaliku ettevõtluse, põllumajanduse ja kultuurielu olulisust, tõstes esile kohalike elanike pealehakkamist ning pühendumust oma kodukoha arendamisel.

Seily Sõgel-Raid

Ühispilt president Alar Karisega Kehtna mõisa trepil. Pildigalerii presidendi külaskäigust Kehtna valda asub lk 4. Foto: Joonas Kreuz

Täna lehes

Ülevaade kevadtalgutest Kehtna vallas. Lau külatahvli ümbrus sai värske ilme. Foto: Aare Hindremäe

Loe lisa lk 9

Keava rännumees Margus Kalam tutvustas 9. mail Keava suveaias oma uut reisiraamatut „Minu Aasia saared“.
Foto: Aare Hindremäe

Loe lisa lk 11

Kehtna valla hõbelusikapidu!

9. mail täitus Lelle Rahvamaja laste naeru ja mõnusa suminaga. Toimus järjekordne armas ja südamlik sündmus „Kehtna valla hõbelusikas 2024“, mis oli pühendatud valla kõige noorematele kodanikele, kes on sündinud aastal 2023. Sel aastal sai 43 Kehtna vallas sündinud last koos oma vanematega kutse osaleda pidulikul üritusel, mis tähistas nende saabumist meie kogukonda.

Piduliku ürituse avasid vahvate tantsudega Kehtna lasteaia Silleri Lelle rühma lapsed, kes tõid naeratuse nii suurte kui ka väikeste nägudele. Muusika ja tants loovad alati erilise atmosfääri ning sel korral ei olnud see teisiti.

Kehtna vallavanem Tanel Viks tervitas kohalviibijaid sooja kõnega, rõhutades uute ilmakodanike tähtsust kogukonnas ning soovis lapsevanematele jõudu ja jaksu nende kasvamise toetamisel.

Ürituse eriliseks hetkeks oli kingituste jagamine. Iga pisipõnn sai endale hõbelusika ja nimetunnistuse, mis jäävad toredaks mälestuseks nende kasvuteekonna algusest. Samuti said kõik lapsed raamatu „Pisike Puu“, mis on kingitus kultuuriministeeriumi ja lastekirjanduse keskuse poolt. Raamat on alati tänuväärne kingitus, mis aitab äratada väikestes lugemishuvi, andes neile võimaluse avastada kirjanduse imeline maailm juba maast madalast.

Hõbelusikapeost osavõtjad Lelle Rahvamajas. Foto: Joonas Kreuz

Külalised said jäädvustada selle kauni päeva mälestused fotonurgas, kus sai teha pilte koos perega. Lisaks pakuti maitsvaid suupisteid, mis kindlasti lisasid üritusele veelgi meeleolu.

Loodetavasti pakkus see sündmus kõigile osalejatele rõõmu ja ilusaid mälestusi. Kehtna valla hõbelusikas on iga-aastane traditsioon, mis rõhutab iga uue ilmakodaniku olulisust kogukonnas ja ühtekuuluvust, tuues kokku pered ja tugevdades sidemeid, mis kindlasti toetab meie valla tulevikku. Soovime kõigile pisikestele ilmakodanikele ja nende vanematele toredat kooskasvamist!

Maret Salumäe
haridus- ja kultuuritööspetsialist
ja andmekaitsespetsialist

Kehtna Vallavolikogus

Kehtna Vallavolikogu istung toimus 15. mail 2024 Kehtna vallamajas. Toimus YouTube'i ülekanne Kehtna Vallavalitsuse kanalil.

Juhatas: volikogu esimees Katrin Anto.

Istungil osales 16 volikogu liiget: Katrin Anto, Enar Karuoja, Mikk Meinberg, Piret Priivits, Katrin Velleste, Lauri Mölder, Tõnis Blank, Kalju Kalda, Allar Läll, Leaanyka Leisson, Ervin Lega, Angelyca Vaerand; veebis Moonika Schmidt, Marko Matson, Mait Järvik, Eno Hermann.

Ei osalenud: Kristo Kaaring, Riina Tomingas, Siim Riisenberg, Illar Olesk, Villy Võrk.

1. Laenu võtmine

Marika Ojaperv andis ülevaate Kehtna vallale eelarves kavandatud laenu võtmisest summas 1 956 000 eurot.

Repliigi esitas Kalju Kalda. Kommenteeris Marika Ojaperv.

Otsus kehtestati poolthäälteenamusega.

2. Vallavara võõrandamine

Margit Pärna andis ülevaate Kehtna vallale kuuluvast Lokutal asuvast 2-toalisest remonti vajavast korterist, mida vald peab mõistlikuks võõrandada enampakkumise teel osta.ee keskkonnas.

Otsus kehtestati poolthäälteenamusega.

3. Kinnisasja omandamiseks loa andmine

Ene Sulg andis ülevaate taotlusest kinnisasja omandamiseks. Ene Sulg selgitas, et taotlus, selles esitatud tegevuskava ja dokumentides toodud andmed on vastavuses KAOKS-is sätestatud nõuetega.

Küsimuse esitasid Allar Läll, Angelyca Vaerand ja Katrin Anto. Vastas Ene Sulg. Kommenteeris Enar Karuoja.

Otsus kehtestati poolthäälteenamusega.

4. Kehtna Vallavolikogu 23. septembri 2020 otsuse nr 172 „Vara võõrandamine" muutmine

Ene Sulg andis ülevaate Kehtna Vallavolikogu 23.09.2020 otsuse nr 172 muutmisest seoses Maa-ameti uue hindamisega 2022. aastal, vajadusega täpsustada maaüksuse andmeid ning riigile müügist saadud raha maksmise kohustusega.

Otsus kehtestati poolthäälteenamusega.

5. Kehtna Vallavolikogu 23. septembri 2020 otsuse nr 173 „Vara võõrandamine" muutmine

Ene Sulg andis ülevaate Kehtna Vallavolikogu 23.09.2020 otsuse nr 173 muutmisest seoses Maa-ameti uue hindamisega 2022. aastal ja vajadusest täpsustada maaüksuse andmeid.

Otsus kehtestati poolthäälteenamusega.

6. Kehtna Vallavolikogu alatiste komisjonide koosseisude kinnitamine

Revisjonikomisjoni liikmete kandidaatideks esitati Tõnis Blank, Angelyca Vaerand, Piret Priivits, Ervin Lega. Revisjonikomisjoni esimeheks valiti Tõnis Blank. Teises hääletusvoorus valiti aseesimeheks Ervin Lega ning liikmeks Piret Priivits.

Otsus kehtestati poolthäälteenamusega.

Kinnitati Kehtna Vallavolikogu **eelarve-ja arengukomisjoni** 7-liikmeline koosseis: Allar Läll (esimees), Moonika Schmidt (aseesimees), Tõnis Blank, Marko Matson, Silvi Ojamuru, Mait Järvik, Riina Tomingas.

Kinnitati Kehtna Vallavolikogu **ettevõtlus- ja majanduskomisjoni** 7-liikmeline koosseis: Enar Karuoja (esimees), Moonika Schmidt (aseesimees), Rait Verrev, Janek Raid, Siim Riisenberg, Marko Matson, Mait Järvik.

Kinnitati Kehtna Vallavolikogu **haridus-, kultuuri- ja sotsiaalkomisjoni** 7-liikmeline koosseis: Mait Järvik (esimees), Allar Läll (aseesimees), Angelyca Vaerand, Moonika Schmidt, Katrin Velleste, Lauri Mölder, Kalju Kalda.

Kinnitati Kehtna Vallavolikogu **kogukonnakomisjoni** 7-liikmeline koosseis: Katrin Anto (esimees), Leaanyka Leisson (aseesimees), Kaisa Vahtmäe, Piret Priivits, Maarja Võrk, Illar Olesk, Argo Tamme.

7. Kehtna valla põhimääruse II lugemine ja vastu võtmine

Maire Pettai andis ülevaate Kehtna valla põhimäärusest.

Esitati kolm muudatusettepanekut. Määrus kehtestati poolthäälteenamusega.

8. Kehtna Vallavolikogu ja volikogu komisjonide töökord

Katrin Anto andis ülevaate töökorda sisse viidavatest muudatustest seoses eestseisuse kaotamisega.

Määrus kehtestati poolthäälteenamusega.

Katrin Anto ja Angelyca Vaerand taandasid ennast päevakorrapunkti otsustamisest lähtudes korruptsioonivastase seaduse §11 lõike 1 punktist 1.

9. Euroopa Parlamendi valimiste korraldamiseks jaoskonnakomisjonide koosseisude kinnitamine

Leaanyka Leisson andis ülevaate Maire Pettai eelnõust Euroopa Parlamendi valimiste jaoskonnakomisjonide kinnitamisest. Otsus kehtestati poolthäälteenamusega.

10. Kehtna valla tunnustamise kord

Rynaldo Puusep andis ülevaate Kehtna valla tunnustamise korra muutmisest seoses 17.04.2024 otsusega nr 151, millega kinnitati uued alatised komisjonid.

Määrus kehtestati poolthäälteenamusega.

11. Muud küsimused

1) Hans-Jürgen Schumann andis ülevaate Eesti-Läti neljanda elektriühenduse rajamisega seotud tegevustest, mis puudutavad Kehtna valda. Volikogu võttis info teadmiseks.

2) Hans-Jürgen Schumann andis ülevaate Kehtna Coop kaupluse laiendamise plaanidest. Volikogu võttis info teadmiseks.

3) Angelyca Vaerand esitas küsimuse seoses liiklusmärkidega Järvakandis.

4) Angelyca Vaerand esitas küsimuse seoses infotahvliga Järvakandis.

Järgmine volikogu istung toimub 19. juunil ning tõenäoliselt otseülekannet ei toimu. Huvilised saavad tutvuda detailsemate dokumentidega kodulehel www.kehtna.ee ja järelvaadata 15.05.2024 volikogu istungit Kehtna Vallavalitsuse YouTube'i kanalil.

Triin Tarre
volikogu sekretär

Kui mina oleksin vallavanem

Vallavanema amet võib esmapilgul tunduda unistuste töökohana. Kes ei tahaks olla tähtsaim mees vallas? Suurim ülesanne oleks leida asjalikud ja arukad vallavalitsuse ametnikud, kes põhilise töö ise ära teeksid. Arvan, et vallavanema amet nõuab tarkust, tasakaalukust ning täielikku pühendumist.

Tänapäeval on kindlasti väga raske valda juhtida. On keeruline aeg: palka saadakse vähe, samas tõusevad kaupade ja teenuste hinnad ning inimesed on rahulolematud. Sageli püütakse leida lohutust süüdistades neid, kes on kõrgematel ametikohtadel. Korraldaksin tasuta vallasiseseid üritusi, et keerulisest olukorrast olenemata rahvale veidi rõõmu teha. Vallavanemana moodustaksin ma tööka ja teotahtelise vallavalitsuse. Vallavalitsuse ametnikud peavad olema nii oma ala asjatundjad kui ka head ja avatud suhtlejad.

Vallavanemana oleksin kursis vallaelu erinevate valdkondadega, et koostöö vallas oleks sujuvam.

Mina oleksin vallavanemana huvitatud valla heast käekäigust. Teeksin kõik selleks, et inimesed tahaksid jääda oma kodukohta elama ja kutsuksid siia ka oma sõpru ning sugulasi. Ma ei pooldaks kindlasti poodide, koolide, lasteaedade, apteekide ega perearstikeskuste sulgemist. Teeksin kõik endast oleneva, et rahvale vajalikud asutused saaksid jätkata oma tööd ja ei peaks tegutsema hirmutundes. Pigem pingutaksin selle nimel, et uued ettevõtted tahaksid vallas tegutsema hakata. See tooks kaasa uued töökohad ja inimesed ei peaks otsima tööd väljaspool valda.

Pean oluliseks ka kogukonnaga suhtlemist. Enne suurte otsuste tegemist räägiksin rahvaga ja küsiksin nende arvamist. Oskaksin kuulata ja annaksin küsimustele selgeid vastuseid. Oleksin see, kes enne mõtleb ning alles seejärel tegutseb. Arvan, et vallavanemana oleksin ma avatud ja hea suhtleja. Jääksin kindlaks oma tõekspidamistele, aga kindlasti ei oleks ma isekas ega omakasupüüdlik.

Vallavanemana käiksin ma sageli vallas toimuvatel üritustel. Nii saaksin ülevaate sellest, mis vallas toimub ja näitaksin ise, et olen vallaelanikuna aktiivne. Mina oleksin nõus olema vallavanem ainult selles vallas, kus ise elan. Arvan, et mujal elav vallavanem ei oska tõeliselt hinnata seda, mida kohalikud elanikud.

Mulle tundub, et vallavanema töö on päris raske ning iga inimene sellega hakkama ei saaks. Sellel positsioonil töötades peavad sul olema kindlad iseloomujooned, näiteks hea suhtlemisoskus ja enesekindlus. Arvan, et vallavanemaks ei sobi inimene, kelle jaoks on valla juhtimine ainult töökoht ja kes ei oska murekohti märgata ega mõista.

Kirke Reimal
Järvakandi Kooli 9. klass
2023 kevad

Kui mina oleksin vallavanem

See on päris suure ampluaaga töökoht, seega tooks see mulle kaasa palju vastutust. Kindlasti kaaluksin iga oma sammu ja otsust enne, kui selle teeksin. Päris rahul ma praeguse süsteemiga pole, olen veel noor selliste asjade otsustamiseks ja ütlemiseks, aga piisavalt vana, et mõista, et meie riigi haldusreform on läbi kukkunud.

Pööraksin esimesena tähelepanu sellele, et sellistel kohtadel peaks töötama inimesed, kes on madalamalt poolt alustanud ehk omanud erineval tasemel töökohti, mitte kohe valge laua taha istuma tulnud. Erinevad ametikogemused tagavad laiema silmaringi ehk oskuse arvestada kõikide astmete ja valdkondadega ning näha probleeme seal, kus need kohe silma ei karju. See peaks käima nii riigijuhtide, ministrite kui ka vallajuhtide kohta. Nii kergekäeliselt nagu praegu ei tohiks neid tiitleid laiali jagada. Ka kõrgharidus peaks olema oluline, aga see ei tähenda, et iga kõrgelt haritud inimene sobiks riiki või valda juhtima. Loeb kogemus ja antud ala tundmine. Seega vaataksin kriitiliselt otsa kõigepealt oma kolleegidele ja meie ministeeriumitele.

Esmalt tegeleksin haridussüsteemiga. Miks me kaotame ära just väikeseid haridusasutusi? Arusaadav, et kõigile raha tõesti ei jätku, aga äkki on probleem selles, et raha on valesti jaotatud. Kõik lapsed ei taha ja ei ole suutelised suurtes kollektiivides õppima. Seega , miks neid kõiki sinna ajada? Suunaksin raha koolidele võrdselt, et tekiks pigem rohkeim tugevaid väikekoole. Et ka lapsed jaotuksid vallas nende vahel ära ja ei tekiks paar suurkooli, kus on ülerahvastatus, vaid et omaksime pigem palju väikeseid koole kui ühte suurt.

Veel keskenduksin väiksemate asulate puhtuse, heaolu ja ühistranspordi teemadele. Pidev probleem on, et inimesed sõidavad liiga palju autoga ja see saastab meie õhku. Seega tekib küsimus, miks peaks inimene kaaluma ühistranspordiga liikumist, kui see on peaaegu olematu ja liine muudkui kaotatakse. Tekitaksin kõigile võimaluse sõita bussiga

soodsalt ja erinevatesse sihtkohtadesse. Lisaks häirivad mind hooldamata ja kaduvad hauad, enamik võib-olla neid tähele ei pane, seega nendega ei tegeleta. Teeksin süsteemi või eraldi töökoha, et see probleem laheneks ja ka surnutel oleksid võrdsed võimalused, mitte ei trambitaks neist sõna otseses mõttes üle.

Suurt sõnaõigust mul veel pole, aga kui selle kunagi saan, kindlustan, et inimeste võimalused, õigused ja ka palgad oleksid võrdsemad. Kõik ei saa alati 100% võrdne olla, aga midagi saab kindlasti ette võtta, et inimeste silmaringi laiendada. Omalt poolt sooviksin, et inimesed üleüldse suudaksid rohkem mõista, selgemalt mõelda ja näha oma ninaotsast kaugemale.

Meribel Piits
Järvakandi Kooli 9. klass
2023 kevad

Infoõhtu Järvakandis

Katrin Anto
volikogu esimees

29. aprillil toimus Järvakandi Kultuurihallis infoõhtu. Keskenduti kolmele põhiteemale: Omniva edasised plaanid Kehtna vallas, Järvakandi hooldekodu tulevik ja Järvakandi Klaasikeskuse mudeli tutvustamine. Teemade vastu tundis huvi ligi kolmekümmend kogukonna liiget.

Omniva esindaja Karin Linno andis veebi vahendusel põgusa ülevaate: Järvakandis on tänaseni säilinud postkontor, mille järele tegelik vajadus päev-päevalt väheneb ning tõusuteel on kõikvõimalikud veebiteenindused, pakiautomaadid ning võimalus tellida endale kullerteenus koju kätte. Sellest tulenevalt jääb alates septembrikuust Järvakandi postkontor suletuks.

Järvakandi hooldekodu edasistest plaanidest rääkis SeniorPlus Kodud OÜ juhatuse liige Mait Mäe. Esialgne plaan on investeerida Kalbu külas asuvasse Kehtna eakatekoju ning rajada sinna 80-kohaline renoveeritud üldhooldusteenus keskmise ja kõrgema hooldusvajadusega klientidele. Järvakandi kodu kliendid viiakse seejärel üle Kehtna eakatekoju. Hetkel asub Järvakandi eakatekodu nii-öelda asenduspinnal, kuhu koliti Rahu 18 hoonest. Tänaseks on kindel, et Rahu 18 hoonesse enam hooldekodu ei rajata. Tegemist on puithoonega, millele Päästeamet sellisel kujul hooldusteenuse jaoks luba ei anna. Hoone tuleks kapitaalselt ümber ehitada või suisa lammutada. Selline ettevõtmine on aga väga kulukas. Rahu tn 18 kuulub endiselt Kehtna vallale, kellel tuleb leida hoonele edasine lahendus. Hetkel kasutusel olevale asenduspinnale, Järvakandi Kooli endisesse internaathoonesse, rajatakse SeniorPlus Kodud OÜ arenguplaanide kohaselt statsionaarne õendusteenus. Õendusabi eesmärk on säilitada ja võimaluse korral parendada patsiendi tervislikku seisundit ning toimetulekuvõimet, ravida ja toetada stabiilses seisundis patsienti ning vajaduse korral leevendada tema vaevusi. Samuti valmistab õendusabi inimest ette minekuks hooldusasutusse või koju. Planeeritavad võimalikud ümberkorraldused ja muudatused võivad jääda 2026.–2027. aastasse.

Kehtna valla arendusjuht Varri Väli andis ülevaate Järvakandi Klaasikeskuse projekti hooviala ja interjööri kontseptsioonist.

Järvakandi Klaasikeskuse arendamine on pikaajaline ja mitmest järgust koosnev projekt (I etapp 2023–2026, II etapp 2027–2030). Kehtna vald esitas Järvakandi Klaasikeskuse Raplamaa tööstusalade ühisprojekti „Atraktiivne piirkondlik ettevõtlus- ja elukeskkond" (PEEK) meetmesse. Kokku on koos vallapoolse omaosalusega projekti esimese etapi arendamiseks kavas kasutada ligikaudu 260 tuhat eurot. 175 tuhat kasutatakse Järvakandi Kultuurihalli fuajees sisetöödeks ja 85 tuhat kultuurihalli ja muuseumi vahelisele välisalale.

V. Väli selgitas, et Järvakandi Klaasikeskus hakkab koondama nelja suuremat plokki: esitlus- ja koostöökeskus (ettevõtete demokeskus), muuseum (tegelusruumid), kultuurihall (kultuurisündmused, saalid, huviringid) ning väliala (pargiala, väliekspositsioon, parkla).

Tulevase projektiga on Järvakandi klaasiklastri ümber koondunud tegevused, mis väärtustavad piirkonna klaasitööstuse ajalugu. Klastri, mille formaliseerimise protsess käivitus 2023. aastal, moodustavad kohalikud haridus- ja kultuuriasutused, klaasimuuseum ning kultuurihall, mis edaspidi viiakse ühise juhtimise alla. Järvakandi klaasiklastri käivitamine ja tervikliku väärtuspakkumise väljatöötamine annab panuse nii kultuuriellu, ettevõtlusesse kui ka turismi.

Tänan kõiki osalejaid ja ettekandjaid, vallavanem Tanel Viksi, ehituspetsialist Hans-Jürgen Schumanni ja tehnilist tuge Lauri Hollot.

Hea ja tugev kogukond: Ingliste edulugu

6. mail toimus viimane vestlusõhtu kogukonnas. Ingliste HKK saali kogunes 27 inimest, kellest enamus oli Ingliste külast, aga suur seltskond oli ka Lau külast ja mõned kõrval asulatest. Ingliste külade piirkonnas elab statistika järgi 329 elanikku. Elanike arv kogu piirkonnas on viimase viie aasta jooksul olnud suhteliselt stabiilne.

Ingliste piirkond on arenguteel, mis pakub kohalikele elanikele arvukalt võimalusi mõjutada oma kogukonna tulevikku. Viimastel koosolekutel on arutatud mitmeid olulisi teemasid alates infrastruktuuriprojektidest, nagu lasteaia ja kultuurimaja soojustamine, kuni algatusteni, nagu tuuleparkide rajamine. Kogukonna aktiivne osalus nendes aruteludes rõhutab Ingliste elanike pühendumust mitte ainult oma igapäevaelu parandamisele, vaid ka laiemate keskkonna- ja sotsiaalsete eesmärkide saavutamisele. Vestlusõhtu kogukonnas uurib, kuidas Ingliste on oma tegevustega suutnud tõsta elukvaliteeti ja mõjutada positiivselt piirkonna arengut, pakkudes näiteid koostööst, projektide elluviimisest ja tulevikuplaanidest, mis on loonud aluse jätkusuutlikuks arenguks ja kogukonna heaoluks.

Foto: Seily Sõgel-Raid

Inglistel on tähelepanu pööratud kohaliku energiajulgeoleku tugevdamisele. Näiteks on kogukond hankinud generaatori ja saanud 7000 euro suuruse toetuse kerksuskeskuse elektrivarustuse tagamiseks. See lahendus vähendab sõltuvust kesksest elektrivõrgust. Samuti on kavas ehitada 400 meetri pikkune õhuliin, mis ühendaks kerksuskeskuse kohaliku ettevõtja olemasoleva varugeneraatoriga. Liini maksumus on hinnanguliselt 10 000 eurot, maakaabli paigaldamine võiks maksma minna umbes 40 000 eurot.

Ingliste parki puudutavad algatused on samuti olulised. Park, mis on ajalooline ja kohaliku kogukonna jaoks tähendusrikas, vajab hädasti renoveerimise plaani ja korrastamist. Pargi korrastamisplaani puudumise tõttu on ootel suuremad arendamised: uute puude istutamine ja parki vajalike teede ning valgustuse rajamine.

Üks olulisemaid arutelu all olevaid teemasid on tuuleparkide rajamine Lau külas. See on tekitanud kohalikes elanikes muresid ja kartusi. Arutleti kompensatsioonimehhanismi teemal, mis toetaks otseselt kogukonna vajadusi.

Ingliste kogukonna sooviks on kiire internetiühenduse rajamine elamuteni, samuti ühisveevärk ja varasemalt mainitud kultuurikeskuse renoveerimine.

Need näited kinnitavad, et Ingliste elanikud on võimelised ühiselt lahendama keerulisi küsimusi ja edendama oma piirkonna heaolu. Vestlusõhtutel ja koosolekutel peetud arutelud kinnitavad kogukonna tugevat tahet ja pühendumust, mis on muutnud Ingliste heaks näiteks teistele piirkondadele, kuidas aktiivne osalus ja koostöö võivad kaasa tuua positiivseid ja pikaajalisi muutusi.

Aitäh, Ingliste kogukond!
Katrin Anto, Tanel Viks, Seily Sõgel-Raid

Artikkel on kirjutatud koostöös tehisaruga.

Kohtume Kehtna staadionikontserdil

Rynaldo Puusep
abivallavanem

Sel aastal toimub Kehtna vallas suur muusikasündmus koostöös Kehtna Kutsehariduskeskuse ja TRE Raadioga – Kehtna staadionikontsert!

Suve oodatuim muusikasündmus toimub 19. juulil Kehtna staadionil. Kohale on oodatud tuhanded muusikasõbrad, et kuulata 1990-ndate Saksamaa superstaari Alphaville'i. Nende hitte „Forever Young" ja „Big in Japan" on YouTube'is kuulatud üle miljardi korra. Alphaville'iga liitub F.R. David, kelle hitt „Words Don't Come Easy" kõlab veel tänagi Eesti raadioeetris. Need välisartistid annavad Baltikumis tänavu ainult kaks kontserti, millest üks toimub Kehtnas. Kõik on oodatud festivalile ning enne seda Kehtna Kutsehariduskeskuse õhturestorani Neljapäev, mille teemapäev on „100 aastat ametiõpet". Üritust saadab reklaamikampaania sotsiaalmeedias, raadios, ajakirjanduses ja telereklaamis. Piletid on saadaval Piletilevis.

Kodanik, kes mõtleb taolise „edevusprojekti" kulukust valla maksumaksjale, esitab asjakohase küsimuse. Tegelikult on omavalitsuse panus alla kümnendiku kogu projekti maksumusest. Korralduse eest vastutab eraettevõtja, vald meelitab külla ja loob toetava keskkonna.

Piirkonna mainekujundus ja kohaturundus on väga olulised. Ürituskorraldus annab sellele suure tõuke, tuues meid esile maakondlikul ja riiklikul tasandil. Kehtna vald peab innustama tegudele ning toetama atraktiivse ettevõtlus- ja elukeskkonna kujunemist. Suursündmused piirkonnas on viimase oluline osa. Üritus, mis oleks võinud vabalt toimuda Tallinnas, Pärnus, või Raplas, toimub hoopis Kehtnas. See väljendab vallavalitsuse püüdlust realiseerida meie valla hüüdlauset („Kehtna vald tiivustab tegudele.") ning aitab vastata küsimustele, mis teeb Kehtna valla eriliseks ja miks peaksin siin elama, kinnisvara ostma, siia investeerima.

Meie vald on pidevalt arenev, kasvav ja noorenev. Siin on tugev haridussüsteem, nutikad ja rahvusvahelised noorsootöölahendused, tuntud kultuurisündmused, klaasipealinn Järvakandis, varsti ehk maakonna ainus spaa Kaereperes, Paluküla mäesuusakeskuses toimuvad Eesti ägedaimad vastlapäevad jpm. Kehtna vald peab innustama tegudele mitte ainult sõnades, vaid ka tegutsedes ja inspireerides. Staadionikontsert on osa sellest suurest tervikust. Vallal on palju, mille üle uhkust tunda, isegi kui igapäevaselt lähedalt vaadates on meil endil raske suurt pilti hinnata.

Kui üritus õnnestub, võib suvefestival toimuda veel vähemalt järgmised 3–4 aastat. Selleks, et suured asjad saaksid Kehtna vallas juhtuda, on vaja kohalike inimeste usku, toetust ja optimismi. Ainult siis tahavad inimesed, ettevõtjad ja üritused tagasi tulla, sest siin on kohtumispaik headele tuttavadele ja positiivsetele emotsioonidele.

Hea kogukonnaliige, võta kaasa perekond, sõbrad ja sugulased. Kohtume meeldival koosviibimisel Kehtna Kutsehariduskeskuse õhturestoranis Neljapäev. Seejärel juba Kehtna staadionil, et kuulata muusikat artistidelt Eestist, Saksamaalt ja Prantsusmaalt.

President Alar Karise kingitus

24. aprill 2024 oli eriline päev, sest Kaerepere alevikku, Eestimaa aasta küla 2023 külastas president Alar Karis. Kaks nädalat varem alanud ettevalmistused kulmineerusid tähtsa päevaga, kus kogukond näitas oma parimat külge. President tutvus kohalike algatuste ja projektidega, nautis kultuuriprogrammi ning pidas sõbraliku meeldejääva vestlusringi kogukonna liikmetega. Sündmuse krooniks oli presidendi soe tagasiside, mis tõstis esile Kaerepere elanike ühtsuse ja initsiatiivi.

24. aprill 2024 ei olnud eriline mitte ainult numbrimaagia poolest, vaid sel päeval külastas Eestimaa aasta küla 2023, Kaerepere alevikku meie riigi president Alar Karis. Tema visiidist anti teada kaks nädalat varem ja pärast seda läks lahti sagimine. Poolteist nädalat enne visiiti tulid presidendi kantselei töötajad, kes kuulasid meie plaane ja kaardistasid, kuhu presidenti viia ning mida näidata, et kõik sujuks tõrgeteta. Võtsime kuulda ka nende soovitusi. Kui plaan oli paigas, jäime tähtsat päeva ootama.

Kohalikud hakkasid usinalt valmistuma ning asutuste ning era- ja kortermajade ümbrused tehti kenasti korda. Eriti uhke oli vaadata, kuidas sinimustvalged trikoloorid lehvisid. Oli väga tore näha, et inimesed leidsid aega keset tööpäeva välja tulla. Kõik olid oodatud presidendile lehvitama, kaasa jalutama ja kogukonnapildile tulema. Nii vahva oli kuulda koolilapsi, kes sel ajal olid koolivaheajal, hüüdmas: „Jess, nüüd sain küll presidendist hea pildi!“

President koos oma saatjaskonnaga saabus Valtu kooli sisehoovi, kus neid tervitasid külarahvas, MTÜ liikmed ja koolijuht Andres Saks koos õpetajatega. Allar Läll ja Andres tutvustasid kooli ja planeeritavat juurdeehitust. Oli väga rõõmustav, et presidenti see teema kõnetas. Lisaks uuris ta koolis toimuvate huviringide, bussiliikluse ja koolitoidu rahulolu kohta.

Edasi liiguti Eesti Vabariik 100 kingituse, maali „Päikeselapsed“ juurde, kus Leaanyka Leisson rääkis, kuidas maaliidee sündis ja kes selle valmimisele kaasa aitasid. Sealt edasi tutvustasime ülipopulaarset ja igapäevaselt kasutuses olevat Kaerepere rula- ja mänguväljakut, mille üks suuri eestvedajaid on meie kogukonna liige Helen Link. Õnneks jätkus koolivaheajal ja mitte kõige soojema ilmaga lapsi, kes seal trikke tegid.

Seejärel jalutati koos Valtu Seltsimaja poole, arutledes ja tõdedes, et Kaerepere on nii väärtuslik elamispaik, et noored ootavad kannatlikult võimalust siia oma kodu soetada. Uhke tunne oli mainida, et enamikes lasteaiarühmades ja kooliklassides on 2/3 lastest endiste Kaerepere piirkonna elanike järeltulijad, mis näitab, et see on koht, kuhu tullakse pärast õpinguid ja elutoimetusi tagasi ning jäädakse juurte juurde.

Näitasime ka renoveeritud korterelamuid ning rääkisime põgusalt ääretult kõrgest keskkütte hinnast, mis teeb muret paljudele elanikele. Viitasime staadionile, kus toimus Kaerepere 610. kodukandinädala lõpusündmus. President uuris ka sportimisvõimaluste kohta. Vastus oli varnast võtta – kiviviske kaugusel asub Valtu spordimaja ujula, pallisaali ja jõusaaliga. Lisaks on olemas kettagolfirada, tenniseväljak ja kunstmuruga kaetud jalgpalliväljak. President rõõmustas koos meiega, et kõik vajalik on kohapeal olemas! Edasi liikudes uuris president, kas ta mäletab õigesti, et kunagi tehti Valtus ka veini. Noogutasime kaasa, et jah, tõesti, nii see oli.

Presidendi ja tema saatjaskonna lõuna toimus Kalbu külas Loobergi talus. Enne lahkumist tehti ühispilt. Fotol vasakult: Tarmo Mölder, Gustav, Gaidi, president Alar Karis, Otto-Hans ja Loviise. Foto: Raigo Pajula

President tutvumas piirkonna vaatamisväärsustega. Teda on saatmas MTÜ liikmed Leaanyka Leisson, Helen Link, Allar Läll ja Reelika Kuusemäe. Foto: Raigo Pajula

President koos Valtu näiteringi Anderaasuke näiteringi näitlejatega: Ebe Luige, Anne Archipov, Helgi Sussi ja Koidu Archipov. Foto: Raigo Pajula

Presidendi külaskäigu oluliseks osaks oli presidenditamme istutamine Kehtna mõisaparki. Tradistsioon sai alguse juba riigivanem Konstantin Pätsi ajal. Puud aitasid istutada Kehtna vallavanem Tanel Viks ja volikogu esimees Katrin Anto. Foto: Raigo Pajula

Põllumeeste rõõmudest-muredest rääkis kohtumisel presidendiga Kehtna Mõisa OÜ juhatuse liige Siim Riisenberg. Märkmeid teevad nõunik Toomas Sildam ja Erki Holmberg. Laualt ei puudunud ka rammus maapiim ja Kehtna Lihatööstuse hõrgutised. Foto: Aare Hindremäe

Kaerepere aleviku kogukonnale

Valtu Seltsimaja ees ootasid lisaks alevikurahvale ka lasteaed Pesapuu lapsed koos õpetajatega. Lapsed olid presidendi külaskäigu puhul meisterdanud hulga tähenduslikke kaarte ja lehvitasid samal ajal pisikesi riigilippe. Kõige kärsitumalt soovisid presidendiga ühele pildile saada just lasteaialapsed. Seejärel kogunes kogu seltskond ajaloolisele kogukonnapildile koos president Alar Karisega.

Pildistamise järel oli vahva vaadata kohaliku näiteringi Anderaasuke sketši näidendist „Isamaa Pääsukesed“. Kuigi näitemäng viitas Eesti kitsaskohtadele, sai palju naerda ning lõpuks nenditi, et Kaereperes on elu parem ja polegi millegi üle nuriseda. Ka president naeris kaasa ja soovis eraldi pilti Anderaasukese näitlejatega.

Pärast kohtumist alevikurahvaga suundus president koos saatjaskonna ja nelja kohaliku MTÜ liikmega seltsimajja. Ühiselt vaadati näitust „Sport ja kunst Kaereperes“, kus eksponeeriti hulgaliselt karikaid, medaleid, võistlemisvarustust, riiklikke teenetemärke ja kaunimate koduaedade autasusid. Seltsimaja saali seintel on jaanipäevani üleval Randjärvede näitus „Kolm põlvkonda kunstis“.

Presidendile anti üle kingitus: Liisi-Mari Randjärve spetsiaalselt selleks puhuks maalitud siidisall „Vabaduse värvid“, mõeldes proua Sirje Karisele. President lubas seista hea selle eest, et kaunis sall leiaks ka kandmist.

Kohvilaua taha istudes avanes meil võimalus jagada presidendile mõtteid ja kogemusi kogukondade toimimisest ja jätkusuutlikkusest. President tundis huvi ning mõistis meie rööme ja muresid. Rääkisime oma kogemusest, et parimad mõtted, otsused ja teod sünnivad koostöös kogukonnaga. Samuti rõhutasime, et iga inimene on oluline, eriti maapiirkonnas, kus suur osa elukeskkonnast ja võimalustest sõltub kohalike inimeste endi tegevusest.

Õnneks on meie piirkonnas alati olnud inimesi, keda juhib mentaliteet, et kui midagi on puudu või tegemata, tuleb see ise kätte võtta ja kogukonnaga koos ära teha. Seetõttu sõltub ka järjepidevalt toimiva huvi- või spordiringi saatus üksikutest juhendajatest ja nende võimest kogukonda enda ümber hoida ja luua. Näiteks on tänu pühendunud treeneritele ja lapsevanematele meie piirkonnast võimalik pääseda maakonna tasemest kõrgemale vibulaskmises, võimlemises ja maadluses, kuigi Valtu spordimaja taristu lubaks palju enamat.

Positiivsena tõime esile ka aastakümneid tegutsenud eakate klubi Koduläte tegevuse, rahvatantsurühmad, segakoori ja paljud muud huvigrupid. Arutasime ka seda, kui palju ilusam oleks elu, kui kõigil Eesti inimestel oleks võimalus panustada vabatahtlikuna, kuid rõhutasime, et vabatahtlikele pandud ootustega ei tohi liiale minna. Kõike – taluda kalleid hindasid ja makse, lapsi kooli ja huviringidesse transportida ning siis veel täies mahus vabatahtlikuna panustada – korraga ei saa.

Meile oli presidendiga kohtumine ja temaga peetud sõbralik ja soe vestlusring suur privileeg. Soovime talle ja tema meeskonnale head. Meile oli suureks kingituseks ka see, et president kirjutas oma Facebooki lehel avaldatud loos pärast meiega kohtumist järgmist: „Kui mingi koht väärib aasta küla tiitlit, siis Kaerepere alevik Kehtna lähedal on just selline vabatahtliku isetegemise maamärk. Ühed on sinna jäänud, teised tulnud ja kohalikeks kasvanud ning on imetlusväärne nende pealehakkamine oma kodukoha eest seista ja seda ise järjest mõnusamaks kujundada.“

MTÜ Arendusselts Koduaseme

Valtu lasteaia laste ühispilt presidendiga. Foto: Raigo Pajula

Kehtna lasteaia Silleri Saialille rühm korraldas joonistusvõistluse ja võidutöö presidendi portreest anti üle pärast puu istutamist. Võidutöö autorid Teele Tamm ja Lasse Sildoja koos presidendiga. Foto: Raigo Pajula

Külastuse Kehtna valda lõpetas president Inglistel, kus külastas Kalle Hamburgi Mõõla talu. Kohtumisel tõi Hamburg välja kartulikasvatajate mured ning viis läbi šoti tehnoloogial põhineva kartulikasvatuse kiirkursuse. Igatahes talvekartuli tellimuse andis president sisse. Foto: Aare Hindremäe

Kehtna mõisahoonet tutvustas selle omanik Erki Arakas koos tütrega. Kohtumist presidendiga meenutab ühispilt kamina juures. Foto: Raigo Pajula

Rõõmus ja muhe hetkevõte Valtu Seltsimajas. Foto: Raigo Pajula

EUROOPA PARLAMENDI VALIMISTEL HÄÄLETAMISE VÕIMALUSED

Hääletamisruumi asukoht	03.06.24	04.06.24	05.06.24	06.06.24	07.06.24	08.06.24	09.06.24	jaoskonna telefon
Valtu Seltsimaja, Kaerepere alevik, Männiku tn 8 **(Jsk 1)**					12.00–20.00		9.00–20.00	58887261
Ingliste Raamatukogu, Ingliste küla, Kooli (Jsk 1)						12.00–20.00		58887261
Eidapere Kultuurikeskus, Eidapere alevik, Tallinna mnt 23b **(Jsk 2)**					12.00–20.00	12.00–20.00	9.00–20.00	58887262
Lelle Raamatukogu, Lelle alevik, Viljandi mnt 46 **(Jsk 3)**					12.00–20.00	12.00–20.00	9.00–20.00	58887263
Kehtna Klubi, Kehtna alevik, Lasteaia tn 5a **(Jsk 4)**	12.00–20.00	12.00–20.00	12.00–20.00	12.00–20.00	12.00–20.00	12.00–20.00	9.00–20.00	58887264
Keava Raamatukogu, Keava alevik, Kooli tn 1a **(Jsk 4)**						12.00-20.00		58887264
Järvakandi Kultuurihall, Järvakandi alev, 1. Mai tn 1 **(Jsk 5)**					12.00–20.00	12.00–20.00	9.00–20.00	58887265
Kodus hääletamine					9.00–20.00 Jsk 1, 4 ja 5	9.00–20.00 Jsk 1, 4 ja 5	9.00–20.00 (avaldusi saab esitada kuni 14.00) Jsk 1, 4 ja 5	
Asutustes (hooldekodudes hääletamine) **Jsk 4**	9.00–20.00	9.00–20.00	9.00–20.00	9.00–20.00				
Elektrooniline hääletamine	9.00 →	→	→	→	→	20.00		

Kehtna valla kaasav eelarve 2024

Kehtna valla 2024. aasta kaasava eelarve kasutamiseks saab esitada ideid kuni 15. juunini 2024. Kaasava eelarve maht on 7 000 eurot.

Kehtna valla elanike valitud ja vallavalitsuse teostatav objekt peab paiknema Kehtna vallas ja peab olema avalikult kasutatav. Idee peab olema elluviidav hiljemalt 2024. aasta lõpuks ning valminud objektist ei tohi tekkida tulevikus ebamõistlikke kulusid Kehtna valla järgnevate aastate eelarvetele.

Kaasava eelarve menetluse tutvustamise **infotund* toimub 30. mail 2024 kell 17 Kehtna vallamajas.** Infotundi saab registreeruda: https://forms.office.com/e/CuZ5T81ena. Infopäevale eelnevalt palume tutvuda Kehtna valla kaasava eelarve menetlemise korduma kippuvate küsimuste ja vastustega valla kodulehel kehtna.ee. **Infotund toimub vaid sel juhul, kui on registreerunuid.*

Ettepanekuid ja ideid saab esitada 15. maist kuni 15. juunini 2024 elektrooniliselt e-posti aadressile kehtna@kehtna.ee või tuua paberkandjal Kehtna vallamajja või valla Järvakandi teenuskeskusesse.

Ettepanekuid kaasava eelarve 7 000 euro suuruse summa kasutamiseks võivad esitada kõik füüsilised ja juriidilised isikud.

Ettepaneku esitamisel peavad olema märgitud:
- esitaja nimi ja kontaktandmed;
- projekti (idee) lühike nimetus;
- projektiga teostatava objekti eesmärk ja olulisus;
- projekti kirjeldus vabas vormis ja võimalusel idee kavand, mis annab vallavalitsusele selge info ettepaneku elluviimise võimalikkuse hindamisel;
- projekti (idee) teostamise ligikaudne maksumus, mis ei ületa 7 000 eurot (summa on koos käibemaksuga);
- muu oluline info:
  - mida ettepaneku esitaja peab oluliseks projekti hindajatele idee kohta lisada;
  - mis toob hästi esile investeeringuks pakutud objekti olulisuse.

Kõik ideed avalikustatakse valla kodulehel. Kõiki ideid, mida esitatakse kaasava eelarve kaudu rahastamiseks, analüüsib vallavalitsuse ja vallavolikogu esindajate ühiskomisjon.

Kui komisjon on välja valinud parimad ja realistlikumad ideed, toimub **rahvahääletus, mis algab 1. juulil 2024.** Rahvahääletusel saavad osaleda kõik vähemalt 16-aastased isikud, kelle elukoht on Eesti rahvastikuregistri andmetel Kehtna vald. Hääletamine toimub elektrooniliselt infosüsteemi VOLIS kaudu.

Rahvahääletuse tulemusel selgub Kehtna valla elanike arvates parim idee kaasava eelarve rakendamiseks.

Parim idee kuulutatakse välja hiljemalt 19. augustil 2024.

Kaasava eelarve jaotamise kord on fikseeritud Kehtna Vallavolikogu määruses nr 61 28. augustist 2019.

Kehtna Vallavalitsus

Kehtna Valla Lastekaitsepäev 2024

Kehtna Valla Lastekaitsepäev 2024 toimub 1. juunil Järvakandi kultuurihalli ümbruses

Tule ja tähista rahvusvahelist lastekaitsepäeva Järvakandis! Ootame sind osa saama huvitavatest tegevustest ning veetma mõnusat päeva pere ja sõprade seltsis. Kohapeal esinevad kohalikud artistid, saadaval on maitsvad toidud ning mitmesugused meelelahutuslikud tegevused. Lisaks toimub templimäng, mille käigus tutvustatakse kohalikke huvihariduspakkujaid.

Esimest 20 templimängu lõpetajat autasustatakse sponsorite poolt kokku pandud kinkekotiga. Kõiki teisi tublisid templimängu läbinuid ootab **TASUTA JÄÄTIS!**

Peaesinejana astub üles Merlyn Uusküla ning teda soojendab DJ SIN-SIN.

Lastekaitsepäev on mõeldud kogu perele. Haara kaasa ka vanemad ja tule naudi põnevat päeva huvitavate tegevuste keskel!

Lastekaitsepäeva sündmus toimub koostöös Kehtna Vallavalitsuse, Kehtna Valla Noorsootöökeskuse ja Kehtna Valla Noortevolikoguga.

Kaereperes vesi

Kaerepere piirkonna kohtumisel lubasin OÜ Kehtna Vesi tegemistest meie piirkonnas täpsemalt kirjutada. Kogukonnas on olnud nurinaid vee kvaliteedi osas, probleemiks on pruunikas sete vees ja ka vee surve. Ei pane silma kinni ega vaidle vastu, et see on mureks nii piirkonnale kui ka vee-ettevõttele. Mõlemad need probleemid tulenevad ühest ja samast põhjusest. Vesi, mille me spordimaja tagant Välja tänava äärsetest puurkaevudest saame, on raudoksiidi rikas ja kokkupuutel õhuga tekib limajas sete.

Mainitud on ikka, et vanasti, kui vett võeti alevi sees olevast puurkaevust, selliseid muresid ei olnud. Põhjus, miks puurkavu ühisveevärgi renoveerimisel vahetati, tulenes sellest, et uued nõuded ei lubanud kasutada kaevu, mille sanitaartsooni jäävad korterelamud. Seetõttu võeti kasutusele Välja tänaval olevad kaks puurkaevu. Üks neist on enam kui 200 m sügav ja teina umbes 70 m sügav. Väidetavalt sai omal ajal Valtu Veinivabrik kogu vee madalamast kaevust ja selle kvaliteet oli sobilik toiduainetööstusele. Tänased keskkonnanõuded on sellised, et kaevudele antakse ette vee maht, mille sealt võib 24 tunni jooksul ammutada. Eelnevast tulenevalt oleme sunnitud kasutama mõlemat kaevu ja tegelema liigsest rauast põhjustatud probleemidega.

Mida oleme tänaseks teinud, et vee kvaliteeti parendada ja sette tekkimist vähendada? Lisatud on kloriidi seade, mis aitab vähendada raua lima teket ning selle settimist torustike seintele. Lisaks on pikemate magistraallõikude otstesse lisatud tühjenduskraanid, et saaksime veeavariist tekkinud tugevama sette torustikust välja lasta, vältimaks selle jõudmist tarbijani. Kui võrrelda aasta tagust seisu tänasega, siis on vee kvaliteet paranenud ja tänu sellele ka vee surve, sest filtrid ei lähe nii kiirelt umbe. See ei tähenda kahjuks veel seda, et antud muret aeg-ajalt ikkagi ei tekiks ja me sellega tegelema ei peaks. Ettevõte tegeleb antud teemaga jätkuvalt edasi, et kvaliteeti veelgi parandada. Tegelema regulaarselt puhastusseadmete läbipesuga. Aeg-ajalt tuleb ette ka veeavariisid, olgu selleks siis tavapärasest oluliselt suurem vee tarbimine, elektrikatkestus vmt, mille tulemusel vallandub suurem sette kogus, mis võib jõuda ka meie kodudesse. Kahjuks ei ole ettevõtte rahaline võimekus selline, et saaks korraga teha suuremaid investeeringuid ja peame neid planeerima arvestusega, et kõik piirkonnad vallas kus tegutseme, oleks vee ja kanalisatsiooni toimimine tagatud ja vastaks nõuetele.

Oleme teinud ka investeeringuid tarnekindlusesse. Näiteks oleme loonud võimekuse liita veepuhastusjaamaga generaator, et saaksime elanikele vee tagada ka pikemate elektrikatkestuste ajal. Kahjuks ei ole meil veel Kaereperes statsionaarset generaatorit, aga paari tunni jooksul suudame mobiilse generaatori kohale tuua ning ära ühendada. Sellel talvel oli esimene reaalne vajadus generaatori toidet kasutada ja see toimis väga hästi. Lisaks oleme kogu maa-aluse trassi digitaliseerinud ja meil on selge ülevaade, kus mingi trass, ventiil jne asub. See aitab veeavariide puhul kiiremini ja efektiivsemalt tegutseda.

Lõpetuseks lisan, et kui teil on veega muresid, siis palun pöörduda Kehtna Vesi OÜ avariitelefonile, et info jõuaks võimalikult kiiresti õigete inimesteni. Meie ettevõte on kuluefektiivseks tehtud, et vee hind oleks mõistlik, see tähendab, et meil on optimaalne arv inimesi tööl ning avariide puhul on nad kõik tegevuses. Paraku kipuvad sellised avariid juhtuma töövälisel ajal või nädalavahetusel, tunnustan siinkohal Kehtna Vesi OÜ töötajaid, kes on olnud olemas, et südaööl välja sõita ja muredega tegeleda. Eelnevast tulenevalt ei teki meil teavitusi avariide puhul koheselt kodulehele või sotsiaalmeediasse, sest peame sellel hetkel tähtsamaks avarii likvideerimist.

Allar Läll
Kehtna Vesi OÜ nõukogu liige

Kes ma olen – ÕPETAJA?

Kehtna Põhikool soovib sel õppeaastal koduvalla ajalehe veergudel veidi lähemalt tutvustada oma õpetajaid. Alustasime juba detsembris klassiõpetajate tutvustusega, jätkasime jaanuaris õpetajatega, kes olid jõudnud meie kooli läbi programmi Noored Kooli, veebruari ajalehest saite lugeda õpetajatest, keda Kehtna Põhikool peab oma tõeliseks raudvaraks, märtsikuus tutvustasime meie keeleõpetajaid. Täna toome teieni järgmiste Kehtna Põhikooli õpetajate lood:

Kehalise kasvatuse õpetaja Alari Liiv

Olen Kehtna Põhikoolis töötanud juba 4 aastat. Kehalise kasvatuse õpetajana on mu sooviks saada õpilased rohkem liikuma ning liikumist armastama ja seda mitte ainult koolitunnis, vaid ka vahetundides ning kooliväliselt. Samuti annan endast parima, et leida õpilastele võimalusi osaleda kõikvõimalikel spordivõistlustel. Võistlusi toimub õnneks piisavalt palju ja mitmetel aladel. Iga võistlus, ükskõik millisel spordialal, annab õpilasele kogemuse, mida koolipingis ei saa. Üritan motiveerida õpilasi osalema ka aladel, milles nad ei ole veel kõige osavamad – osavõtt on juba pool võitu, mis kindlasti nõuab tugevat pingutust ja eneseületust.

Kehtna Põhikooli juures meeldib mulle, et siin on suurepärased tingimused kehalise kasvatuse tundide läbiviimiseks: suur võimla, korralik staadion ja rahulik metsarada. Töökollektiiv on meeldiv, kokkuhoidev ja kõik õpilased toredad.

Lisaks on mu suureks kireks võistlustants, millega olen tegelenud tippspordi tasemel üle 30 aasta ja tulnud viiel korral Eesti meistriks. Tänaseks olen Tantsuklubi Mustangi juht, võistlustantsutreener, kohtunik ning aktiivne profisportlane. Suvisel ajal meeldib mulle tegeleda purjetamisega ja talvisel ajal mäesuusatamisega. Samuti meeldib mulle reisida.

Huvijuht Anu Siniallik

Töötan Kehtna Põhikoolis huvijuhi, klassijuhataja ja huviringi juhendajana ning aitan nõu ja jõuga õpilasesindust. Olen ka ise selle kooli vilistlane. Sageli meenuvad mõned enda kooliaegsed seigad ja siis kisub suu muigele, sest tänased õpilased ei erine meist just kuigi palju.

Huvijuhi ametis ei ole olnud veel kahte ühesugust päeva ja mõte peab kogu aeg tulevikus olema. See, mis esmaspäeval on otsustatud, ei pruugi reedel enam sama lahendus olla, kuid oluline on, et kõik saaks tehtud. Klassijuhatajana on tore näha, kui kiiresti õpilased ühel õppeaastal muutuvad. Kuidas muutuvad nende mõtted ja tulevikuplaanid. Eriti põnevad on klassiõhtud, sest siis ei ole hingel ühtegi muret ega kodutööd ning koolimajast saab mängudemaa.

Sügisel hakkasin lisaks klassile juhtima ka nukuteatri huviringi ja fantaasiale seal piire ei seata. Tegelased tuleb endal välja mõtelda, valmis meisterdada, hääled juurde luua, lava ehitada, dekoratsioonid paika panna ning siis loovus lihtsalt vabaks lasta.

Õpilasesindus koguneb koolimajas igal reedel. Sellel aastal on tegemist olnud palju ning peetud on kõik stiilipäevad ning tähtpäevad, ehitud koolimaja sõbrapäevaks ja *halloween*'iks, võetud vastu suuri ja väiksemaid otsuseid ning viidud läbi Kehtna kooli kõige tähtsam trall nimega Moebläkk. Aitäh teile teie panuse eest! Läbisin talvel pika koolituse, kuidas õpilasesinduse tööd läbi õppeaasta toetada ning nende tegevusi mõtestada. Sain need teadmised kohe ka praktikasse suunata.

Väljaspool tööaega meeldib mulle väga palju lugeda. Ajaviitelood on asendunud teaduskirjandusega ja parimaks katsejäneseks olen mina ise. Leidsin endale ka päris uue hobi ning teen esimesi samme põnevas investeerimismaailmas.

Õpilased on meil aktiivsed, uudishimulikud ja alati nõus erinevate teemade üle arutlema. Parimad kokkulepped sõlmitakse alati poolel teel ning head vestlused innustavad mõlemat osapoolt.

Piltuudis

Liikumisaasta Sihtasutus jagas läbi Rapla Maakonna Spordiliidu maakonnakoolidele kettagolfi varustust ning osa õnnestus saada ka Kehtna Põhikoolil. Varustuse hulka kuuluvad uued kergesti liigutatavad korvid ja kettad, mida saab kasutada nii õues kui ka siseruumides. Kehtna Põhikoolis on varustus juba kasutusel ning õpilased mängivad nendega väga hea meelega.

Tekst ja foto Alari Liiv

Pildil rõõmsad kettagolfimängijad Kehtna Põhikooli 4. klassist: Eleanor Lee, Mariette Niit, Alissa Prokoptšik, Laura-Adeele Tähe, Kevin Kraus.

Sotsiaalpedagoog Evelin Ivanov

Töötan Kehtna Põhikoolis sotsiaalpedagoogina ja hariduslike erivajadustega õpilaste koordinaatorina.

Mulle on oluline minu pere ja lähedased. Saan olla hea spetsialist, kui mul on toetav pere ja lähivõrgustik. Hindan õpilastes ja elus üldse, et iga inimene on eriline ja see on omaette väärtus. Lihtsalt peab üles leidma, mis on oluline ja mis näitab õpilase tugevust ning erilisust rakendada.

Kooli eesmärk on minu arvates aidata kaasa ka õpilase tubliks kodanikuks kasvamisele. Oluline on, et õpilane tuleks tulevikus toime oma eluga, et oma õiguste nõudmisega ei teeks ta liiga teiste õigustele.

Kehtna kool on nii õpilaste kui ka pedagoogide poolest huvitav töökoht ning läbilõige ühiskonnast.

Me proovime koolis õpilast suunata nii, et ta oleks kohanemisvõimeline kohtudes oma elus erinevate inimeste ja olukordadega. Igas inimeses soovin näha eelkõige headust ja sallivust.

Minu huvialadeks on rahvatants ja *line*-tants, muusikaansamblis ajapuuduse tõttu kahjuks enam ei laula.

Elu teeb minu arvates lihtsamaks ning kaunimaks huumorimeel ja hea tuju.

Keemiaõpetaja Tiina Türk

Keemia on väga põnev ja huvitav aine, aga ikkagi on õpilastel küsimus, milleks meile keemiat vaja on. Siis selgitame koos, et keemia aitab mõista maailma meie ümber. Keemiat õppides saab parema arusaama elementidest, ainetest, molekulidest ja nende omadustest ning rollist looduses ja igapäevaelus. Keemia on seotud paljude teiste teadusharudega, nagu füüsika, bioloogia ja geoloogia, ning aitab seega kaasa nende mõistmisel. Keemia on igapäevaelus kõikjal meie ümber, alates kodukeemiast, toiduvalmistamisest, materjalidest, kütustest jne.

Põhikoolis õpitav keemia on tähtis ka karjäärivalikul. Räägin noortele, et keemia baasteadmised, mida õpime 8. klassis, kehtivad kogu keemia õppimise ajal. Kui algteadmised ja kindlad reeglid on omandatud, on keemia lihtsasti mõistetav ja omandatav. Paljudel erialadel, nagu meditsiin, farmaatsia, biotehnoloogia, keskkonnateadus ja inseneriteadus, on vaja teada keemia baasteadmisi. Siiani on olnud Kehtna Põhikoolis alati mõned õpilased, kellele meeldib keemia ja kes valivad 9. klassi lõpus keemia valikeksamiks. Tulemused on olnud alati suurepärased.

Teise küsimusena on õpilastel, kas „pauku" ka teeme. Mulle meeldib katsed teha ja neid koos õpilastega analüüsida. Katsetega on ikka nii, et midagi võib ka juhtuda, näiteks vesiniku kogumisel jääb katseklaasi hapnikku ja ongi paukgaas ja selline terav plaksatus.

Alustasin kooliteed Palamusel, ehtsas Tootsi koolimajas. Sel ajal olid algklassid just seal majas, mida praegu teame muuseumimajana. Edasi jätkus koolitee Tartumaal ja Tartus. Kehtnasse sattusin esimest korda, kui tulin peale ülikooli lõpetamist tööle igapäevakeeles tehnikumi. Isiklikus plaanis on keemia ka perekonnas edasi läinud. Minu poeg Karl, kes alustas oma kooliteed Kehtna Põhikoolis, lõpetas Tartu Ülikooli bakalaureuseõppes keemia ja lõpetas loodusteaduste magistri materjaliõpetuses.

Kehtna valla linnuaasta „Tiivulised 2024“

Kümme silmapaistvamat ja erilisemat pesakasti linnuaasta „Tiivulised 2024“ meisterdamisvõistlusest

1. Henri Ansen (Valtu põhikool).

2. Stefan Arian Saaron (Eidapere Kooli lasteaiarühm).

3. Hanna Ansen (Valtu põhikool).

Ants Pedaja (õpetaja näidis).

Ketter Silt, Maribel Laidmets, Rosemay Rückenberg (Valtu põhikool).

Mare-Ly Metsa (Eidapere Kool).

Marten Filippov (Järvakandi Kool).

Mattias Kraav (Valtu põhikool).

Mykyta Miniaiev (Järvakandi Kool).

Stiina Tamme (Eidapere Kooli lasteaiarühm).

Linnuaasta mälumängu I voor

9. mail toimus Lelle Rahvamajas Kehtna valla linnu- ja loodusteemalise mälumängu „Tiivulised ja loodus“ kevadvoor. Osales seitse võistkonda valla erinevaist paigust: Imsi, Kaerepere Kant, Lelle, Linnaaluste MSK, Seakõrva Ordu, Tiim Kaerepere ja Volikogu. Võistlejatele oli peamurdmiseks loonud küsimused korraldusmeeskond koosseisus Katrin Talu, Mariina Madisson ning Margus Pillau, kes ka kogu mälumängu läbi viis. Mälumäng koosnes 17 erineva raskusastmega ja erinevalt üles ehitatud küsimusest. Väga tasavägise heitluse tulemusel kujunes välja esikolmik: I koht Lelle, II koht Tiim Kaerepere ja III koht Seakõrva Ordu. Mängule järgnenud ühise kohvilaua ääres vahetati muljeid, jagati emotsioone ja lubati kindlasti sügiseses voorus osaleda. Sügisvooru, mis toimub novembrikuus Valtu Seltsimajas, tulevad kevadvooru punktid kaasa.

Tekst ja foto Mariina Madisson

Võidukas Lelle võistkond: (vasakult) Aivar Kaal, Ivar Pärt, Siiri Seljama, Tõnis Meresmaa.

Fotovõitlus „Linnuaasta linnud“

Vallaülene linnufotode võistlus jätkub kuni 5. juunini 2024. Ootame kõiki vallaelanikke tabama ja jäädvustama meie suleliste sõprade tegutsemisi. Iga osaleja võib saata kuni kolm fotot. Fotofail(id) läkitage aadressil sotsiaalmeedia@kehtna.ee. Kõik ülejäänud juhised fotovõistlusel osalemiseks on Kehtna valla kodulehel. Avalik hääletamine toimub juunikuus.

Linnuaasta tervislike toitude retsept nr 3

Kanamaksapasteet kuivatatud ploomide ja päikesekuivatatud tomatitega

Vaja läheb:
- 500 g broilerimaksa (sobib ka külmutatud)
- 100 g võid
- 1 (70 g) porgand
- 1 (60 g) mugulsibul
- 3–4 küüslauguküünt
- 3 dl valget veini
- 8 kuivatatud musta ploomi
- 8 päikesekuivatatud tomatit
- 2 sl (40 g) brändit
- soola
- valget või musta pipart
- rosmariini (värskena umbes 12 okkakest; võib olla ka kuivatatult)
- 25 g röstitud seedermänniseemneid

Valmistamine:
- Pruunista maks kiiresti tulisel pannil 50 g võiga.
- Lisa kooritud ja hakitud sibul, porgand, purustatud küüslauk, pipar, sool, valge vein ning vajadusel pisut vett. Lase maksal tasasel tulel umbes 10 min haududa.
- Vala segu kõrge servaga kaussi ja lisa ploomid, tomatid, kuival kuumal pannil röstitud seedermänniseemned, brändi, rosmariin ja 50 g pehmet võid. Lase nuimikseriga pasteediks. NB! Seda pasteeti pole tarvis liiga kreemiks lasta, maitsvam ja kaunim on, kui ta on üsna sõmer ja ploomi-tomati-porgandi-seedriseemne mikrotükikesed on näha ning hamba all tunda.
- Maitse ja vajadusel lisa päikesekuivatatud tomatite õli.

Serveerimine:
Sobib röstitud saia, *ciabatta* ja *baguette'i* peale ning minikorvikeste, tuuletaskute ja lehtaignast korvikesete (nn volovanide) täidisteks. Kasuta pasteedi panekul tordipritsi.

Retsepti on valinud Anne Kersna Kehtna KHK toitlustusvaldkonna varasalvest.

Kehtna vald tiivustab tegudele!

TERVISEKASSA

Kaasrahastanud Euroopa Liit

Eesti tuleviku heaks

Tervis ja TURVALISUS

TERVE JA TURVALINE RAPLAMAA

MAI 2024

Tule rinnavähi sõeluuringule ka siis, kui kaebused puuduvad

Tervisekassa ootab sel aastal rinnavähi sõeluuringule ligi 104 000 naist vanuses 50–74 aastat.

Rinnavähk on endiselt Eesti naistel kõige sagedamini esinev vähivorm – igal aastal haigestub üle 900 naise ja neist umbes veerandil on haigus avastamise hetkel juba kaugele arenenud. Rinnavähi sõeluuringul on aga lootust leida vähk varajases faasis, kui ravi on lihtsam ja kergemini talutav ning tervenemine täiesti võimalik.

Selleks, et kutsutud saaksid sõeluuringul käia võimalikult kodu või töökoha lähedal ja endale sobival ajal, on suureks abiks kolm mammograafiabussi, mis terve aasta vältel Eestis ringi sõidavad. Aega saab broneerida ka statsionaarsete teenuseosutajate juurde.

Rapla maakonnas on mammobuss alati aasta teisel poolel – Rapla linnas juulis-augustis ja teistes omavalitsustes sügisel.

Rinnavähi sõeluuringus kutsub sihtrühma naisi osalema **Tiina Mitt**, kel avastati viis aastat tagasi sõeluuringu käigus rinnavähk. "Julgustan kõiki kindlasti sõeluuringust osa võtma ja seda ka siis, kui kaebused puuduvad. Ka minul ei olnud ühtegi sümptomit, ent võtsin siiski iga kord, kui uuringule kutsutud olin, sõeluuringust osa. Tänu sõeluuringule saadi haigusele jälile piisavalt vara ning ravi oli seetõttu tulemuslik," sõnas Mitt.

Sel aastal on tasuta uuringule oodatud ravikindlustatud ja -kindlustamata naised sünniaastaga **1950, 1954, 1956, 1958, 1960, 1962, 1964, 1966, 1968, 1970, 1972** ja **1974**. Aja broneerimiseks kasutage Terviseportaali või pöörduge sobivasse tervishoiuasutusse. Oluline on sõeluuringul osaleda ka kaebuste või sümptomiteta, sest varajases staadiumis rinnavähk endast märku ei anna.

Möödunud aastal püstitati nii emakakaela-, rinna- kui ka soolevähi sõeluuringu osalusmäära rekordid ning esimest korda on kõigi kolme sõeluuringu osalusmäär üle 60%.

Rapla maakonnast võttis rinnavähi sõeluuringust eelmisel aastal osa 71% kutsututest (üleriiklikult osales uuringus 65%). Varasemate aastatega võrreldes on sõeluuringu hõlmatus tublisti kasvanud. Mida rohkem naisi osaleb sõeluuringul, seda vähem on rinnavähist põhjustatud surmasid. •

FOTO SHUTTERSTOCK

Mammograafilise uuringu meelespea ja läbiviimine

- Uuringupäeval tuleks hoiduda deodorandi, kehakreemi ja -puudri kasutamisest, sest need võivad mõjutada röntgenipildi kvaliteeti.
- Uuringu läbiviimiseks koos dokumentide vormistamisega kulub 15–20 minutit.
- Uuringuks tuleb ülakeha lahti riietada.
- Kummastki rinnanäärmest tehakse kaks erisuunalist ülesvõtet, mis võib põhjustada ebamugavustunnet, kuid mitte valu.

Pärast uuringut

- Mammograafilise uuringu vastuse saate kokkulepitud viisil, kas e-postiga või kirja teel.
- Kui mammogramm näitab muutusi rinnanäärmekoes, kutsutakse teid täiendavatele uuringutele. Tagasikutsututele tehakse täiendavaid mammograafilisi ülesvõtteid ning vajadusel uuritakse rinda ultraheliga või võetakse koeproov.

Rinnakabinet Raplamaa Haiglas

Raplamaa Haiglas on avatud rinnakabinet 1 kord kuus. Vastuvõttu teostab **üldkirurg-mammoloog dr. Agne Kukk**, kes ootab oma vastuvõtule patsiente diagnoosidega:

- Rinnanäärme haigused (nt. täpsustamata tükk rinnas)
- Rinnapiirkonna nahamuutused
- Rinnavähi kõrgenenud perekondliku riskiga patsientide kontroll
- Rinnavähk, selle kahtlus
- Rinnavähi ravi järelkontroll, vajadusel retseptide pikendamine

Vajalik saatekiri.

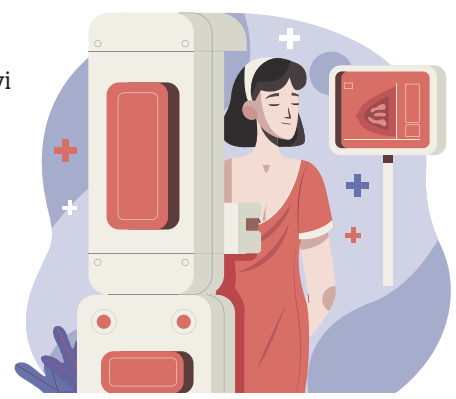

Rinnakabinetid

- **AS Mammograaf:**
  Registreerimine telefonil **627 4470** tööpäevadel kell **8.30–17.00.**
- **Mammograaf Rinnakliinik**
  Tallinn, Estonia pst 1/3 (II korrus)
  Telefon: **627 4222**.
  Registratuur avatud: **9.00–16.30**
  kesklinn@mammograaf.ee
- **Mammograaf Rinnakliinik**
  Tallinn, Kotka 12 (A korpus)
  Telefon: **627 4470**; **515 5405**.
  Registratuur avatud: **8.30–17.00**
  info@mammograaf.ee
- **Põhja-Eesti Regionaalhaigla**
  Tallinn J. Sütiste tee 19
  Telefon: **617 2405**, **5300 6334**
  Registratuur avatud: **8.00–16.00**
- **Ida-Tallinna Keskhaigla**
  Tallinn, Pärnu mnt 104 (Magdaleena radioloogia osakond, C korpus, I korrus)
  Telefon: **606 7684, 666 1900**

Mammograafibusside ajad Raplamaal

- **Rapla vald**
  Rapla Haigla kõrval
  08.07.2024 – 02.08.2024
  Registreeruda numbril: **6274470**
- **Kohila vald**
  Kohila Keskväljaku parkla
  16.10.2024 – 18.10.2024
  Registreeruda numbril: **6003155**
- **Kehtna, Kehtna vald**
  Kehtna, Coop kaupluse parkla
  21.10.2024 – 22.10.2024
  Registreeruda numbril: **6003155**
- **Järvakandi, Kehtna vald**
  Kandi Konsumi parkla
  23.10.2024
  Registreeruda numbril: **6003155**
- **Märjamaa alev, Märjamaa vald**
  Märjamaa Rahvamaja kõrval
  29.10.2024 – 31.10.2024
  Registreeruda numbril: **6003155**

Kogemuslugu: juhuslik HPV test tuvastas vähieelse seisundi

KATRI REINSALU

Sänni oli 28-aastane, kui ta ebatavalise veritsusega naistearsti visiidile pöördus. Täna sellele ajale tagasi vaadates on tal hea meel, et ta oma kahe väikese lapse kõrvalt terviseprobleemi tõsiselt võttis. "Ma ei muretsenud, et midagi korrast ära oleks, aga läksin lihtsalt kindluse ja kontrolli mõttes," räägib ta.

Arst võttis noorelt emalt muuhulgas ka PAP-testi. Testile järgnes ootamatu kõne, et testi näitajad ei ole head. Tulemus tegi arsti murelikuks ja ta kutsus Sänni kolposkoopiasse, mis võimaldas olukorda põhjalikumalt uurida. Järgnes diagnoos, et Sännil on raske astme düsplaasia, mille põhjustas inimese papilloomiviirus (HPV). Emakakaela rakkudes olid tekkinud muutused ja Sännil tuvastati vähieelne seisund.

Arst soovitas emakakaela konisatsiooni ehk operatsiooni, millega lõigatakse emakakaelalt välja muutunud rakkudega ala. Veel enne, kui noor naine jõudis operatsioonile, tegi ta positiivse rasedustesti. Sänni oli jäänud oma kolmanda lapse ootele. "Võtsin arstiga ühendust, võtsin end arvele ja küsisin, mis edasi saab," meenutab ta. Arst oli toetav ja julgustav ning ütles, et operatsioon tehakse pärast raseduse lõpuni kandmist. "Ma usaldasin arsti, aga ega mul valikuvariante ka ei olnud," räägib Sänni.

Kuigi olukord oli hirmutav, siis püüdis Sänni raseduse ajal positiivset suhtumist hoida ja oma tervise eest võimalikult hästi hoolt kanda. Värske beebi kõrvalt ja ligi aasta pärast esmast murettekitavat leidu läks Sänni operatsioonile.

Operatsioon tehti üldnarkoosis ja õhtuks sai naine juba koju, kuid taastus veel mitu päeva. Sänni mäletab, et tundis hirmu esimese kontrolli ees pärast operatsiooni. "Äkki ta ei saanud kõike kätte," mõtles ta. "Aga arst ütles, et kõik on hästi ja proovid on korras," ütleb nüüd Sänni. Neli aastat hiljem on Sänni proovid jätkuvalt korras. Kontrollis käib ta korra aastas.

Ta oli diagnoosi saamise hetkel kõigest 28-aastane ja ei kuulunud isegi emakakaelavähi sõeluuringu vanusegruppi. "See oli õnnelik juhus. Kui ma oleks kaks aastat hiljem läinud, siis ma ei kujuta ette, kas mul oleks nii hästi läinud," räägib ta.

Ta julgustab kõiki naisi end HPV-ga kurssi viima ja sõeluuringus osalema, sest rakumuutused ei anna endast märku. Vaid proov näitab tegelikku olukorda. "Usalda alati oma arsti ja tee temaga koostööd," lisab Sänni juurde.

2024. aastal on kutsutud emakakaelavähi sõeluuringule ravikindlustatud ja ravikindlustamata naised sünniaastaga **1959, 1964, 1969, 1974, 1979, 1984, 1989, 1994**. Sõeluuringus osalemiseks on võimalik teha ka HPV kodutest. Nii on proovi andmine naistele veelgi mugavam ja kättesaadavam.

Emakakaelavähi sõeluuringul osales möödunud aastal üleriiklikult 66% kutsututest, kuid Raplamaal jäi osalusprotsent veidi väiksemaks, osales 64% kutsututest. •

Vähk, mille vastu saab vaktsineerida

Kas teadsid, et HPV nakkuse vastu on võimalik vaktsineerida? Inimese papilloomiviirus ehk HPV on laialt levinud, kuid ohtlik viirus, mis põhjustab mitmeid pea-, kaela- ja genitaalpiirkonna vähijuhte ning vähieelseid seisundeid. Kuid seda on võimalik ennetada vaktsineerides.

Seejuures on oluline vaktsineerida ka poisse, sest viirus ei ohusta vaid naisi. HPV põhjustab ka meestel vähki, mida on võimalik vaktsineerimisega ennetada. Poiste vaktsineerimisega kaitseme nende enda tervist ja aitame ka vähendada viiruse üldist levikut elanikkonnas. Erinevalt naistest puudub meeste puhul testimismeetod, mis võimaldaks tuvastada varajases staadiumis HPV viiruse poolt põhjustatud rakumuutusi, mistõttu on poiste vaktsineerimine eriti oluline.

Maailmapraktikas vaktsineeritakse HPV vastu tüdrukuid ja poisse juba aastaid. Vaktsiini Gardasil 9 efektiivsus on kõrge ja selle võimalikud kõrvaltoimed kerged.

Eestis vaktsineeritakse 12-14-aastasi noori, sest siis on see kõige efektiivsem. Täiendavalt võimaldatakse HPV vastast vaktsineerimist ka kõigile 15-18-aastastele, kes pole varasemalt HPV vastu vaktsineeritud. Vaktsineerimine on tasuta kõigile 12–18-aastastele poistele ja tüdrukutele. •

OJAVEERE TERAAPIAKESKUS

Ojaveere Teraapiakeskus Raplas (Kuusiku tee 6) ootab kõiki mudilasi koos vanematega laulujoonistama.

Koos muusikaterapeut Kertu Rummeliga sünnivad joonistused lauludes ja laulud joonistades. Selline lähenemine toetab õppimist, pakub osalemiskogemust ning eduelamusi. Laulu- või joonistusoskus ei ole oluline, peamine on ühiselt veedetud kvaliteetne vanem-laps aeg.

Üritus on tasuline: vanem-laps 15 eur.

Vanem ja kaks last 20 eur. 2 vanemat ja 2-3 last 25 eur.

Vajalik on registreerumine e-postil: info@ojaveere.ee.

Rohkem infot www.ojaveere.ee

Jämesoolevähi sõeluuringus tuleb käia enne kaebuste tekkimist

Jämesoolevähk on sageli esinev haigus, mis ohustab peaaegu võrdselt nii naisi kui ka mehi. Eestis haigestub jämesoolevähki igal aastal peaaegu 1000 inimest.

Vähk hakkab tekitama kaebuseid ja sümptomeid alles siis, kui on organismis levinud. Kuid sõeluuringus osalemine võimaldab jämesoolevähki varasemas staadiumis avastada ja aitab raviga õigeaegselt alustada. Jämesoolevähi sõeluuringule kutsutakse 60–68-aastaseid mehi ja naisi iga kahe aasta tagant.

2024. aastal on kutsutud jämesoolevähi sõeluuringule ravikindlustatud ja ravikindlustamata naised ja mehed sünniaastaga **1956, 1958, 1960, 1962, 1964**.

Jämesoolevähi sõeluuringul kasutatakse peamise meetodina peitveretesti, mille abil saab avastada roojas leiduvat verd.

Edukas jämesoolevähi sõeluuring aitab ära hoida kolmandiku jämesoolevähi surmadest. Möödunud aastal osales soolevähi sõeluuringul üleriiklikult 62% ja Raplamaal 66% kutsututest. •

Ligi 25 000 last on ohtlike nakkushaiguste vastu kaitseta

Maailma tervise-organisatsiooni (WHO) andmetel päästetakse igal aastal tänu vaktsineerimisele 2-3 miljonit inimelu. Tõhusama immuniseerimisega saaks päästa veel 1,5 miljonit.

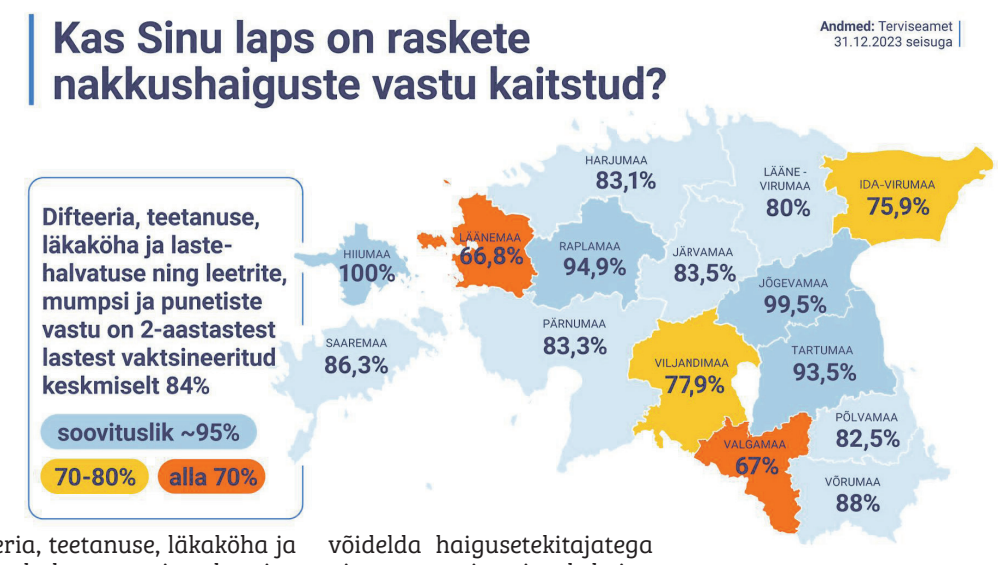

Kui veel 2014. aastal ületas laste vaktsineerimisega hõlmatus Eestis kõigi olulisemate riikliku immuniseerimiskava vaktsiinide lõikes WHO soovituslikku 95% ja püsis 2021. aastani üle 90%, siis viimastel aastatel on vaktsineerimisega hõlmatus järsult langenud ja jääb praegu sõltuvalt vaktsiinist keskmiselt vaid 73-85% vahele.

2023. aasta seisuga on Eestis ligikaudu 25 000 kuni 16-aastast last õigeaegselt vaktsineerimata. Võrreldes nii mõnegi teise maakonnaga on pilt Raplamaal veel võrdlemisi hea. Raplamaal on difteeria, teetanuse, läkaköha ja lastehalvatuse ning leetrite, mumpsi ja punetiste vastu vaktsineeritud 94,9% 2-aastastest lastest.

Iga lapse organismi kaitseb immuunsüsteem. Meie võimuses on seda süsteemi, tema eripärasid arvestades, tugevamaks muuta. Lapsena saadud vaktsiinide toel suudab keha edaspidi edukalt võidelda haigusetekitajatega ning ennast iseseisvalt kaitsta.

Riikliku immuniseerimiskava eesmärk on tagada laste ja noorukite õigeaegne vaktsineerimistega hõlmatus. Eestis võimaldatakse tasuta vaktsineerimist lastele ja noortele tuberkuloosi, B-viirushepatiidi, rotaviirusnakkuse, difteeria, teetanuse, läkaköha, punetiste, leetrite, mumpsi, lastehalvatuse, HPV ja b-tüübi hemofiilusnakkuse vastu.

Täiskasvanuid vaktsineeritakse difteeria-teetanuse vastu iga kümne aasta tagant. Samuti võimaldatakse tasuta gripivaktsiini riskirühmadele, sh kuni 7-aastastele lastele. •

Raplamaal töötab kaks hoolduskoordinaatorit

ÜLLE LAASNER,
Raplamaa Omavalitsuste Liidu rahvatervise spetsialist

Raplamaa Omavalitsuste Liit viib aastatel 2024-2025 ellu projekti „Inimkeskse hoolekande- ja tervishoiusüsteemi koordinatsioonimudeli jätkurakendamine Raplamaal". Partneritena on kaasatud Raplamaa Haigla, Rapla Perearstikeskus, Märjamaa Perearstikeskus ning kõik Raplamaa kohalikud omavalitsused.

Projekti laiem eesmärk on lõimida rohkem kaks suurt valdkonda – tervishoid ja sotsiaalhoolekanne. Et inimesed ei kukuks kahe süsteemi vahelt läbi.

Peamiseks tegevussuunaks on rakendada üle maakonna töösse hoolduskoordinaatorite süsteem, mille abil saavad kompleksse (nii terviseprobleem kui ka sotsiaalsed mured) abivajadusega inimesed õigeaegset ja nende vajadustele vastavat abi. Samuti saab vähendada nende inimeste lähedaste koormust asjaajamisel sotsiaalhoolekande- ja tervishoiuvaldkonnas. Selleks on kahes perearstikeskuses asunud täiskohaga tööle hoolduskoordinaatorid, kes katavad teenusega kogu maakonda.

Kompleksse abivajadusega inimesele korraldatakse tema vajadustele vastav tervikhindamine, koostatakse juhtumiplaan ja leitakse sobivad toetused ja teenused. Aga ka väiksemate muredega saab abi hoolduskoordinaatoritelt, et leida järgmine samm, kui kõik tundub liiga keeruline. Perearstikeskustes töötavad hoolduskoordinaatorid aitavad perearste ja õdesid just sotsiaalteemade lahendamisel.

Teine suur eesmärk on maakonna erinevate võrgustike kokkutoomine ja nende tugevdamine. Nendeks võrgustikeks on perearstid, õed, sotsiaaltöötajad, teenusepakkujad, tugispetsialistid, haigusseltsid, hooldekodude juhid ja erinevad tugigrupid. Võrgustikutööd koordineerib Anne-Ly Reede (reedeannely@gmail.com, tel 520 9527).

Projekti rahastatakse Euroopa Sotsiaalfondi (ESF) toetusel meetmest „Iseseisvat toimetulekut toetavate ja kvaliteetsete sotsiaalteenuste ning hooldusvõimaluste tagamine".
Raplamaa projektijuht on Ülle Laasner,
e-post: ylle.laasner@raplamaa.ee,
tel 528 4090

Hoolduskoordinaatorid on:

Rapla Perearstikeskuses Irita Raismaa, e-post: koordinaator@raplapak.ee , tel 5309 5920 (katab teenusega Rapla ja Kehtna vallad).

Irita: "Olen sündinud ja kasvanud Raplamaal, elanud Tartus, Tallinnas ja maailma eri paigus. Aga juba mõni aasta tagasi, kui asusin vedama Eesti Punase Risti Raplamaa seltsi, tõi tee ringiga tagasi. Hariduselt olen täishumanitaar, s.t olen õppinud nii eesti keelt ja muid keeli kui rahvusvahelist humanitaartööd. Seepärast olen kõige rahulolevam siis, kui saan töös kombineerida psühholoogiat, (kultuuridevahelist) suhtlust, maailmaharidust, väärtuspõhisust ja tööd inimestega. Olen õppinud ka nõustamist, teinud vabatahtlikku tööd mitmete haavatavate gruppidega ja vaatlen inimõigusi Euroopa sunniviisilistel väljasaatmistel. Hoolduskoordinaatori töös tuleb ilmselt kasuks aga see, et tänu kogemustele üritan hoiduda inimestele kitsaste hinnangute andmisest. Tuge vajava inimese jaoks on see oluline."

Märjamaa Perearstikeskuses Kristi Jürgenson, e-post: kristi.jurgenson@perearstid.ee, tel 540 05894 (katab teenusega Märjamaa ja Kohila vallad).

Kristi: "Olen 34-aastane ja terve oma elu Märjamaa elanik olnud. Olen abielus ja kolme lapse ema. Olen aktiivne ja noor naine, kellele meeldivad huvitavad ja põnevad väljakutsed! Töötan Märjamaa Perearstikeskuses aasta algusest ja olen hoolduskoordinaator. Hõlman oma ametiga nii Märjamaa kui Kohila valda. Olen toeks perearstidele ja õdedele ning mõlema valla elanikele, abivajajatele ja nende lähedastele. Kuulan ja aitan, et asjad sujuksid hästi ja kiirelt." •

FOTOD: CAMILLA KÄNNOLA, RAPLAMAA SÕNUMID

Raplas toimub tugigrupp dementsusega inimeste lähedastele!

HANNA-STIINA HEINMETS,
Dementsuse Kompetentsikeskuse konsultant

Tihti arvatakse, et mäluhäired kaasnevad vananemisega. Inimesed kurdavad, et nad unustavad poodi minnes ära, mida nad pidid ostma või teise tuppa minnes ei meenu, miks sinna mindi.

Seda juhtub ka noortel inimestel ja tihti on selle põhjuseks tähelepanu kadumine, sest infot meie ümber on palju ning kõike ei suuda ja ei peagi meelde jätma. Tavaliselt aitab siis endale teadvustamine, et tuleb olla rahulikum ja tähelepanelikum, näiteks poodi minnes koostada ostunimekiri, et vältida tähelepanu kadumist.

Dementsusega on aga teisiti. Dementsus võib kujuneda välja mõne progresseeruva kuluga ajuhaiguse tagajärjel. Dementsuse kõige levinumateks vormideks on näiteks Alzheimeri tõbi, Parkinsoni tõbi, Lewy kehakeste haigus, samuti vaskulaarne dementsus, mille taga peitub mõni raske krooniline veresoonkonna haigus. Samuti võib dementsuse põhjustajaks olla ka trauma, insult, alkoholism vms. Inimesed võivad dementsuse all kannatada aastaid.

Tavaliselt tekivad dementsuse algfaasis lühimäluhäired, asjad hakkavad kaduma, ülesanded hakkavad ununema, igapäevase info meeldejätmine muutub võimatuks ja võivad tekkida suhtlusprobleemid. Ümbritsevad inimesed võivad selliseid ilminguid tõlgendada väsimuse, vanuse või iseloomu muutusega.

Kahjuks paljud inimesed ei julge arsti juurde minna isegi siis, kui märgatakse juba selgeid dementsusele viitavaid sümptomeid. Varane diagnoosimine on aga väga oluline, sest 10% haigustest on ravitavad. Ei ole veel leitud ravimit, mis pöördumatu dementsussündroomiga haigust raviks, aga on olemas ravimid, mis pidurdavad haiguse süvenemist.

Haiguse süvenedes ilmnevad dementsusega inimesel veelgi selgemalt mälu-, toimetuleku- ja käitumishäired. Õige diagnoosi puhul saab dementsusega inimest paremini aidata, temaga teadlikult suhelda, et ennetada konflikte, kohandada keskkonda, toetada toimetulekut ning nõustada tema lähedasi.

Oluline on, et lähedased saavad aru, mida see haigus tähendab ja teavad, kust võib abi, teenuseid ning toetust saada, et selles pikas protsessis ise vaimselt ja füüsiliselt vastu pidada.

Dementsuse Kompetentsikeskus aitab ellu kutsuda tugigruppe dementsusega inimeste lähedastele. Üleeestiline võrgustik koondab endas ligi 30 tugigruppi. Täpsem info ja kalender on leitav Dementsuse Kompetentsikeskuse kodulehel: www.dementsus.ee

Tugigrupp toimub 30. mail kell 17.00-19.00 Rapla Hooldekeskuses, Kuusiku tee 5.
Olete südamest oodatud!
Palume oma osalusest teavitada telefonil 5209527 või e-kirjaga reedeannely@gmail.com.
Seminar ja tugigrupp on kõigile tasuta! Kohapeal jagame tasuta infomaterjale.

Mis on tugigrupp?

Lähedased on tihti silmitsi olukorraga, kus vajatakse asjakohast informatsiooni, tuge või nõuandeid, et mõista ja tulla toime dementsussündroomi põdeva pereliikmega. Tugigrupis saavad kokku inimesed, kes üksteist mõistavad ja kellel on sarnased mured – seal jagatakse informatsiooni, kogemusi ja nippe. Tugigrupi kõige olulisem roll on toetuse jagamine. Tugigrupi kohtumised on konfidentsiaalsed – kõik, mis seal räägitakse jääb tugigruppi! •

Õnnetus ei hüüa tulles

Me kõik loodame, et suvi tuleb rahulik ja muretu. Samas tasub meeles pidada, et õnnetused ei hüüa tulles ning lähedaste heaolu, elu ja tervise eest tuleb seista igal ajal. Mida rohkem on kollektiivis inimesi, kes oskavad anda esmaabi, seda turvalisem on töökeskkond.

Numbrid näitavad, et elupäästvat abi antakse, sh elustama hakatakse, vaid 1/3 juhtudest. Vähene esmaabioskus maksab igal aastal kümneid inimelusid.

Registreerige oma töötajad Eesti Punase Risti esmaabikoolitusele ja kasvatage ettevõttes valmisolekut anda esmast abi õnnetuse või terviserikke korral!

Raplamaa Punase Risti lähenevad koolitused:

- **29. mai (K) kell 10.30-15.30 esmaabikoolitus** (16h), e-õpe + praktikum
- **17.-18. juuni (E-T) kell 10.30-17.00 esmaabikoolitus** (16h)

Valikus olevad koolitused:

- **Esmaabi põhikoolitus** (16 akadeemilist tundi): nii kontaktõppena kui osaliselt e-õppena. Oodatud on kõik esmaabihuvilised, aga see sobib ka autokooli õpilastele, asutuste esmaabiandjatele ja relvaloa taotlejatele;
- **esmaabi täiendkoolitus kontaktõppena** (8 akadeemilist tundi);
- **elupäästva esmaabi lühikoolitus** (4 akadeemilist tundi) – põnev lühikoolitus, mis sobib kõigile kollektiividele, sõprus- ja meeskondadele.

Koolituste kohta saab infot e-posti aadressilt raplamaa@redcross.ee ja helistades 53479168.

EOB Psychology & Learning

PSÜHHOLOOG
Õppenõustamine, sh vaimsete võimete ja psüühiliste protsesside hindamine, psühholoogilise toe, uuringute ja meditsiinilise abi vajaduse välja selgitamine (neuroarengulised häired, meeleolu- ja ärevushäired, söömishäired).

Igapäevane koostöö samas paigas asuva **eripedagoogilist tugiteenust** pakkuva ettevõttega Õpilaegas, mistõttu on kliendil vajadusel võimalik ühest kohast saada ka eripedagoogilist abi.

Ettevõtte tegutsemise aluspõhimõtted:

- Tõenduspõhistele lähenemistele tugineva kvaliteetse ja tõhusa kliendikeskse ja diskreetse psühholoogilise ja õppenõustamisteenuse pakkumine.
- Kliendi vajadustest lähtuv ja ravitõhususe poolest maailma teraapiate tippu kuuluva kognitiiv-käitumusliku teraapia alustele tugineva nõustamismetoodika kasutamine, millesse kuuluvad nii vestlused kui ka harjutused/kodutööd arendamaks eneseanalüüsi, probleemilahendus-, eneseseire-, eneseregulatsioonioskusi ja emotsionaalset tasakaalukust, positiivsemat/realistlikumat mina- ja maailmapilti ja mõttetegevust, konstruktiivsemaid suhtlemisviise ja igapäevaseid enesejuhtimisoskusi.
- Kohtumiste selge eesmärgistamine ning tulemuslikkusele orienteeritus.
- Hindamistes valiidsete ja usaldusväärsete mõõtmis-hindamisvahendite kasutamine.

Kellele:

- Täiskasvanutele
- Noortele ja lastele (kuni 12a laste puhul tugineb nõustamine koostööle vanemaga)
- Koolidele, lasteaedadele. Lepitus ja tugiteenus, psühholoogiline hindamine (IAJK psühholoogi osa täitmiseks ja edasiste tugimeetmete planeerimiseks), konsultatsioon ja nõustamisteenus lapsevanematele, õpilastele ja kooli juhtkonnale ning personalile. Võimalik sõlmida soovi korral püsiv koostööleping.
- Eraettevõtetele ja asutustele. EOB Psychology & Learning on sobilik koostööpartner tagamaks vaimse tervise teenus oma asutuse juhtkonnale ning töötajatele toetamaks isiklikku rahulolu, suhteid meeskonnas ja mujal, tööalast sooritust ja ennetamaks läbipõlemist.

Loengud, koolitused vaimse tervise teemadel.
Asukoht: **Rapla kesklinn, Tallinna mnt 22, 4.korrus.**
Kontakt: info@eobpsy.com; 5350 5107; www.eobpsy.com

Kerksuskeskus pakub infot ja nõu ka kriisi ajal

KATRI REINSALU

Mida teha siis, kui telefonid ja internet enam ei tööta ja info ei liigu? Sellises kriisiolukorras peaks inimestele nõu pakkuma lähim kerksuskeskus. „Sa pöördud sinna siis, kui sa ei saa enam ise hakkama või vajad infot toimuva kohta," selgitas Lääne päästekeskuse Rapla-Järvamaa päästepiirkonna juhataja Tanel Vahter.

Sobivaim koht kerksuskeskusele on selline, kus inimesed on juba harjunud käima. Raplamaal võib see tähendada rahvamaja, raamatukogu või näiteks spordihoonet. See on paik, kus täna peetakse spordivõistlusi, tantsitakse rahvatantsu või saadakse niisama kokku. Nii on see ka kriisi ajal loomulik koht kogunemiseks. Vahastu puhul toimib kerksuskeskusena näiteks Trehvamise tare, Inglistel kujuneb selleks haridus- ja kultuurikeskus.

Mõistagi peab see hoone vastama ka teatud tingimustele. Kerksuskeskus on koht, kus ka kriisi ajal on tuba valge ja soe. Seal on võimalus raadiot kuulata, oma telefoni laadida, puhata ja ka süüa teha. Kuid kõige olulisem on, et see on koht, kuhu jookseb kokku informatsioon, mida muul moel ei ole enam võimalik kätte saada. See on viimane koht, kuhu omavalitsus kriisi ajal infot saadab. Kerksuskeskuse ülesandeks jääb saadud infot kohalike seas jagada. Teistpidi on kerksuskeskus ka koht, kust omavalitsus ja otsustajad kohalike vajaduste kohta infot koguda ja koondada saavad.

Esimesi samme kerksuskeskuste loomise poole juba astutakse, kuid on selge, et täna neid veel piisavalt ei ole. See on kogukonna võimalus ennast ise aidata. Parimad kerksuskeskuse loojad on kohalikud aktiivsed inimesed, kes saavad kokku ja arutavad omavahel läbi, kuidas nad ise võimalikus kriisiolukorras panustada saavad. Keskuse loomise mõte on selles, et üheskoos paremini hakkama saada. Näiteks olukorras, kus mitu päeva või lausa nädalat pole elektrit. Omavalitsus ja riik saavad keskuse loomist toetada, võimaldades kasutada ruume, ehitades generaatorivalmidus ja tehes muid vajalike investeeringuid. Viimastel aastatel on selleks ka mitmeid toetusmeetmeid. Vahter julgustab saadaolevaid vahendeid keskuse loomiseks ära kasutama.

Aga kuidas ma siis tean, kus on mulle lähim kerksuskeskus? Täna ei ole nende asukohad avalikud. On omaette küsimus, kas need peaksidki turvalisuse kaalutlusel avalikud olema. Samas on selge, et kohalikud inimesed peavad teadma, kus kerksuskeskus on, et sellest kasu oleks.

„Kerksuskeskuste süsteemi ülesehitamisega peaks ühiskond olema kerkne, paremini toimiv," rääkis Vahter. Ta teadvustab, et täna seda süsteemi veel ei ole, kuid kinnitab, et selle loomisega tehakse tööd. •

MUUD ABI- JA INFONUMBRID

112	Hädaabinumber 112 – politsei, päästjate või kiirabi kutsumiseks. **Kõik mobiiltelefonid võimaldavad SIM-kaardi puudumisel helistada hädaabinumbrile, isegi kui puudub levi. www.112.ee**
1247	**Kriisi lühinumber** Keskkonnainspektsiooni infotelefonil saab anda teada avastatud keskkonnareostusest või reostusohust, massiliselt surnud loomade või lindude avastamisest või mistahes keskkonnalasest õigusrikkumisest. **www.kki.ee** Maanteeinfokeskus ootab teateid takistustest sõiduteel. Teeolude kohta saab infot **www.tarktee.ee** Päästeala infotelefoni kaudu saab küsida nõuandeid kodu turvalisuse kohta ning teavitada ametnikke ohtlikest ehitistest. COVID info **kriis.ee**
1343	Elektrilevi rikketelefonilt saab informatsiooni elektrikatkestuste korral. **www.elektrilevi.ee**
16 662	Mürgistusinfo telefonilt saab nõu ja abi mistahes mürgistuste korral. Terviseameti hallatud infonumbril vastatakse: E 9-21, T-P 24 h. **www.16662.ee**
1220	Perearsti nõuandeliin annab nõu tervisemurede korral, mis ei vaja kiirabi sekkumist. **www.1220.ee**
1599	Lastearsti nõuandeliin töötab **E-P kell 8-24**, kõneminuti hind 1 euro.
1492	Naiste tugiliin on anonüümne abivõimalus lähisuhtevägivalla all kannatavatele naistele.
116 111	Lasteabitelefon 116111 on **ööpäevaringne** tasuta teenus, et teatada abivajavast lapsest või küsida nõuannet lastega seotud teemadel. **www.lasteabi.ee**
(+372) 5301 9999	Välisministeeriumi **24 h infotelefon** annab nõu ja abi välisriigis hädas olles. **http://reisitargalt.vm.ee**

www.reisitargalt.vm.ee
www.lasteabi.ee
www.kriis.ee
www.112.ee
www.1220.ee
www.16662.ee
www.elektrilevi.ee

Kodanikuühiskonna innovatsioonifond 2024
ELANIKKONNAKAITSE KOGUKONNAS
KÜSK Kodanikuühiskonna Sihtkapital

Kriisikindlad oleme paindlikus koostöös

TEELE OJASALU
Raplamaa Arendus- ja Ettevõtluskeskus
Vabaühenduste konsultant

Möödunud aastal Siseministeeriumi ja Kodanikuühiskonna Sihtkapitali ellu kutsutud kodanikuühiskonna innovatsioonifond suunab kohalikke omavalitsusi ja kogukondi koostööle. Taotlemise eelduseks on ühiselt kaardistatud vajadused ja kokku lepitud lahendused. Üks ei saa teiseta: KOV peab end aktiivselt oma kogukondade kitsaskohtadega kurssi viima ja vastupidi, elanikud teavitama KOV-i enda ootustest selgelt ja lahendusi pakkudes.

Julgeolekuolukorrast tingituna on ka 2024. aastal innovatsioonifondi fookuses just elanikkonnakaitse. Selle aluseks on elanike valmidus end ise kaitsta ja üksteist abi saabumiseni aidata nii igapäevastes õnnetustes kui ka äärmuslikes oludes.

OLULINE:
- Teavituse koostamise hetkel ei olnud voor veel avatud (täpsem info **kysk.ee**).
- Taotlemise tähtaeg **15.10.24.**
- Projektiperiood 11.04.24-31.05.25.
- **Omafinantseering** ei ole nõutud.
- Taotleja saab olla Eestis registreeritud ja põhikirja kohaselt **avalikes huvides** tegutsev **MTÜ** või seltsingulepingu alusel avalikes huvides tegutsev **seltsing.**
- Taotluses tuleb esitada KOV-i ja Päästeameti **kinnituskirjad**.
- Toetusmahud on Kehtna vallas 7091,49 €, Kohila vallas 9080,61 €, Märjamaa vallas 8815,26 € ja Raplas vallas 13603,42 €.
- **Infotund** toimub **28.05** Zoomis (registreerumine ei ole vajalik; järelvaadatav).

TOETATAKSE:
- Esmalt kogukonnasiseste ja vaheliste ning KOV-i ja kogukondade vaheliste laiapindsete ja kaasavate arutelude korraldamisi elanikkonnakaitse vajaduste väljaselgitamiseks ning arendusvajaduste kokku leppimiseks, sh kriisiplaani koostamiseks või uuendamiseks koostöös kogukonnaga.
- Eelnimetatud tegevuste tõendatud täitmise järel elanikkonnakaitse arendusvajaduste lahendamiseks tegevuste elluviimist, teenuste tellimist (näiteks generaatori ühendusvalmiduse loomine, koolituste või nõustamise tellimine ekspertidelt jne) ja/või inventari soetamist, kui need on põhjendatud projekti eesmärgi saavutamiseks.

Möödunud aasta vooru toetuseelarves Raplamaal jääki ei jäänud. Kohila valla Aespa kogukond võttis fookusesse kriisikoja autonoomse elektrisüsteemi rajamise ja kriisivarude soetamise. Posti tänava kogukond pidas tähtsaimaks kriisiolukorraks vajalike vahendite soetamist. Kaarlisauna elamurajoon valis veevarustuse tagamise pikemates elektrikatkestustes. Kehtna valla Ingliste piirkond keskendub esmavajaliku varustusega kerksuskeskuse loomisele. Rapla vallas võeti eesmärgiks Kaiu Hariduskeskuse evakuatsioonikohaks korraldamine. Märjamaa Valla Külavanemate Ühendus tagab hajaasustusega piirkondades elavatele kogukonnaliikmetele elektrivarustuse mobiilsete generaatoritega.

Täpsema info leiad kysk.ee, raek.ee ja oma koduvalla veebilehelt. •

OMAVALITSUSTE KOGUKONNA TURVALISUSE ARUTELUPÄEVAD TOIMUVAD:

Rapla valla külade ümarlaud 06.06 kell 18.00 Kaiu Koolis
Märjamaa vallas 13.06. kell 16.00 Märjamaa Rahvamajas
Kohila vallas 13.08. kell 18.00 Kohila Vallamaja Teemant saalis

Suur aitäh, et võtsid osa „Teeme ära“ talgupäevast!

Üle-eestilise talgupäeva raames toimus tänavu 1105 talgut, millel osales üle 31 000 talgulise. Sina olid üks neist ja meil on selle üle väga hea meel! Talgutöid sai tehtud väga erinevaid, muuhulgas muudeti ohutumaks 231 veekogu, rajati 188 elurikast õppeaeda ning rikastati paljusid talguid kultuurielamustega. Talgutel osales igas vanuses inimesi, neist vanim oli 96-aastane proua Hilja Muhu saarelt, kes kinnitas, et talgud on elustiil!

Väike aga tubli Ingliste talgupere toimetab jätkuvalt

„Teeme ära“ talgupäev Inglistel

Ingliste küla talgud toimusid 4. mail „Teeme ära 2024“ päeva raames. Kuna Ingliste küla läbib Keila jõgi, siis suur rõhk läks jõe koristamisele. Kohalikud mehed tulid traktoritega ning suureks abiks oli vesiratas, millega sai üks talguline aidata langenud puude kätte saamisel. Lisaks koristasid naised kogu pargi alalt oksi. Sel aastal sai üle värvitud ka pargis olevad pingid, et need veidi kauem vastu peaksid.

Suur rõõm oli näha, et külaelanikud hoiavad külas hoolega puhtust. Üks talguline käis kõik külavahe teed läbi ning otsis maha visatud prügi. Aga seda peaaegu ei olnudki, vaid paar väikest asja. Suur tänu kõigile, kes meie küla prügivabana hoiavad!

Olen tänulik kõigile talglistele, kes tulid ja aitasid meie ilusat küla veelgi kaunimaks muuta. Lisaks tänan toetajaid, kelle abiga saime talgutel keskenduda töö tegemisele: Kehtna Vallavalitsus, Kohaliku omaalgatuse programm ja Antti Asu.

Tekst ja foto Kaisa Vahtmäe
Ingliste külavanem

Kohalikud mehed oma traktoritega Ingliste pargis.

„Teeme ära“ Kaereperes

Kaerepere „Teeme ära“ talgupäeval oli sihiks võetud alevikus asuva Matsiansu tiigi ümbruse korrastamine: tiigi kaldalt võsa ning kuivanud puude eemaldamine. Kuna sellel aasta oli „Teeme ära“ üks eesmärkidest veekogude ohutumaks muutmine, siis sobis Matsiansu tiik ideaalselt talgukorraldamise objektiks. Talgutele tuli kohale üle 40 erinevas vanuse talgulise. Märkimisväärne osa olid neist lapsed, kes kõik need neli tundi väga usinasti tööd tegid. Tiigi ümbrus sai võsast puhastatud ning kuivanud puud langetatud ja tee äärde veetud, kus neist hiljem hakkepuitu tehakse.

Mõne puutüve tiigist välja sikutamine meenutas muinasjutust tuntud naeri väljatõmbamist.

Matsiansu tiigi ümbruse olukord on juba ammu kohalikel pinnuks silmas olnud ja nüüd sai ka siin korrastatum ja ohutum paik.

Talgupäeval pakuti ka teed, küpsiseid ja saiakesi. Talgute korraldajaks MTÜ Arendusselts Koduaseme Vilge Saareoksa eestvedamisel.

Tekst ja foto Toivo Matkeviciuse

„Naeri sikutamine.“ Mitme mehe väel ja toel sai tiiki kukkunud puutüvi välja sikutatud.

Lau külas hooldati nelja objekti

Lau küla talgutel osales 15 inimest. Korrastati ja hooldati traditsioonilisi objekte: endise vallamaja, koolimaja ja kaupluse asukohti. Värske ilme sai külatahvli ümbrus. Külavanema juures talgusupp süües meenutati, et esimene talgupäev toimus 2010. aastal. Sealtpeale pole ükski aasta vahele jäänud.

Aare Hindremäe
Lau külavanem

Endise Ingliste vallamaja välistrepil seisavad talgulised Peeter Kask, Aare Hindremäe, Anne Lohk ja Virge Siniallikas. Foto: Marii Siniallik

Talgupäev Lelles

„Teeme ära“ talgupäev toimus Lelles 4. mail. Tegime korda külaplatsi, laste mänguväljaku ja staadioni ümbruse. Talgutest võttis osa 15 inimest.

Tublid talgulised jutuhoos: (vasakult) Maie Puuorg, Arvo Israel, Piret Priivits, Klarika Soikka. Foto: Mariina Madisson

Talgupäev Eidapere piirkonnas

4. mail korraldas MTÜ Eidapere Piirkonna Külade Selts meie piirkonna talgud.

Pea 50 inimese nõu ja jõuga sai tehtud nii mõndagi.

Lokutal korrastati parki ja koristati teeäärest prügi. Prügist puhtaks said ka Eidapere ja Aleti teeääred. Suvehooajaks said värskema välimuse Aleti järve äärne rannavõrkpalliplats ja rannaala. Sinna riputati üles ka veeohutuse teemalised plakatid. Kassi-Võllimägi sai valmis 21. juunil toimuvaks jaanisimmaniks.

Greete Metsma

Foto: erakogu

Keava talgupäevadel pea poolsada osalejat

Keava Haridus- ja Kultuuriselts MTÜ korraldas talguid kahepäevase üritusena 27. ja 28. aprillil. Talguid oli plaan korraldada juba varem, aga ilmataat meid siis lihtsalt veel ei soosinud.

Talgute korras tulid Keava elanikud rõõmsalt välja ja meid oli kahel imeilusal päeval kokku pea 50. Riisusime suveaia ja raamatukogu ümbruse, saagisime talve jooksul kukkunud ja murdunud puud, vedasime auto kärutäite jagu ära puuoksi ning lõhkusime ja ladusime raamatukogu juures olnud kasepakke.

Töid tehti isu ja innuga ning isule aitas kaasa ka meie suurepärane Janis, kes kahel päeval kõikidele talgulistele burkse valmistada keerutas. Saime suurema osa töid tehtud, aga midagi jäi siiski veel ka juunisse, mil peame oma kaua oodatud kodukandipäevadeks valmistudes mõningad tööd veel tehtud saama.

Aitäh kõigile elanikele kohale tulemast ja oma tublit panust andmast! Keava sai taas hulka ilusamaks ja saame kevadele ilusa alevikuga vastu minna.

Ootame kõiki ka järgmistele talgutele, millega veel viimase lihvi oma kogukonnale ennem suuri pidustusi anname. Aitäh ja kohtumiseni!

Tekst ja foto Hendrik Ross
Keava külavanem

Järvakandi spordiplatsi loomise talgud

Selleks, et spordiplatsi ettevalmistustööd saaksid alata, oli oluline platsi korrastada, eemaldada võsa ja langetada mitmeid puid.

Taaskord oli kogukonnaliikmetel, toetajatel ja headel sõpradel suur roll. Talgujuht Regiina Jõhvikas suutis lühikese ajaga kokku ajada pea sadakond inimest ning tagada rasketehnika ja toitlustuse.

Rasketehnika eest kuulub eriline tänu Mait Järvikule ja Bruno Ringele. Maitsvat ja tummist lõunasöögisuppi valmistas Mikk Merekivi meeskond ning paljud võtsid pärast rasket puude vedamist lausa kaks-kolm portsu.

Langetatud puud hakkavad kütma kohalikku alevi sauna. See oli järjekordne samm spordiplatsi rajamise suunas. Spordiplatsile on plaanis rajada kõrgus- ja teivashüppeala, kaugushüppeala, korvpalliplats, 200-meetrine jooksuring ja kuulitõukering. Ando plats saab olema avatud kõigile spordisõpradele. Suur tänu kõigile, kes talgutel oma aega ja energiat panustasid!

Jevgeni Pärg

Talgulised Margus Sepp ja Ando Algre. Foto: Regiina Jõhvikas

Kevadised toimetamised Eidaperes

Kätte on jõudnud kooliaasta kõige kiiremad ajad – tehakse kokkuvõtteid õppeaastast, aga valmistutakse ka uueks kooliaastaks.

Just uuele õppeaastale mõeldes käisid eeloleval sügisel kooli tulevad lapsed eelkoolis. Traditsiooniliselt toimub eelkool aprillis ja mais ning kohtutakse mitmel korral, et lastel tekiks tunnetus, mis neid sügisel ees ootab.

Seekord kohtuti neljal korral ning lastega tegelesid igal korral erinevad õpetajad. Esimesel kohtumisel tegutsesid lastega õpetajad Tiina Viin ja Klaire Uustalu. Õpetaja Tiinaga said lapsed liikuda ja ühiselt tantsida-laulda. Õpetaja Klairega pandi kasvama aga päevalilled. Kõigil kohtumistel vaadati, kuidas taimed on kasvanud ning õpiti tundma, kuidas saab seemnest taim.

Teisel korral kohtusid lastega õpetajad Ester Randma ja Triinu Kallastu. Läbi toreda rändamismängu said lapsed täita toredaid ülesandeid, aga kuulata ka muinasjuttu.

Kolmandal korral kohtusid lapsed muusikaõpetaja Tiiu Vaino ja liikumisõpetaja Kenneth Koosmaga. Ka sel korral oli lastel laulmist ja liikumist koos erinevate ülesannetega palju.

Neljandal korral kohtusid lapsed õpetaja Anette Rossi ja direktor Riina Tomingasega. Kuna ilm oli imeilus, siis oli lastele õues valmis pandud erinevate ülesannetega pesakesed. Sai visata täpsust, laduda kokku sõnu, panna värvilisi nuppe ritta jne.

Pärast aga ootas kõiki magus üllatus kokkadelt – suur ja väga maitsev tort.

Aitäh kõikidele õpetajatele, kes vahvaid ülesandeid lastele välja mõtlesid, ning tänud kokkadele, kes ülimaitsva ja imeilusa tordi meile valmistasid!

Lisaks eelkoolile lustisid lasteaialapsed ka volbriõhtul. Väikesed rüblikud olid riietunud nõidadeks ning üllatuseks külastas lapsi ka üllatusnõid Birgit. Väikesed nõiad said kätt proovida võlumisega. Kuid nagu ikka, tuleb ka seda tublisti harjutada. Kommide asemel tulid võludes välja hoopis juurviljad. Aga ka neid oli tore näksida ja kommide üles leidmiseks tuli seekord lahendada lõbusaid ülesandeid. Ühiselt keedeti ka nõiasuppi, mis hiljem ära söödi. Üllatusnõid küpsetas lastele pannkooke, mis maitsesid ülihästi! Võeti vastu ka uued nõiad – kõik, kes seni ei olnud nõiapeol osalenud, said kaela omanimelise nõiakaardi.

Rõõmurohket kevadet!

Riina Tomingas
Eidapere Kooli direktor

Kehtna valla noorsootöökeskuse tegemistest

Noortekeskustes ja noortetubades töötavad noorsootöötajad on meie noortele toeks, kaasates neid otsuste tegemisse, kuulates nende mõtteid ja arvamusi ning võttes neid vastu avatud meele ja südamega.

Iga kuu alguses avaldavad noortekeskused enda sotsiaalmeedia kanalites uue kuu tegevusplaani, mis on alati üleval ka plakatina noortekeskustes. Suuremad üritused ja tegevused on leitavad ka noorteinfoportaalis Infohunt. Tegevused noortekeskustes on mitmekülgsed: toimuvad tegevustoad (meisterdamine, kokkamine, mõttemängud, viktoriinid jpm), vaimse tervise teemadel arutelud ning tegevused, noorte kogemuslugude jagamised ning kevadel ja suvel liikumismängud ja tegevused õues.

Aprilli alguses oli noortel ka võimalus külastada Erasmus+ projekti „SDG4Youth Blended Mobility“, milles Kehtna vallavalitsus ja Kehtna Valla Avatud Noorsootöökeskus osalevad toetava partnerina, raames Portugali. Kehtna valla noortevolikogu noortega käisid Portugalis Kehtna valla kommunikatsioonispetsialist Seily Sõgel-Raid ja Kehtna valla noorsootöökeskuse juhataja Merit Sillaots. Noortevolikogust olid kaasas Krislin Kalle, Adele Zubov, Karolin Valdas, Lisanna Ustav ja Kehtna kutsehariduskeskuses õppiv noor Ragnar Kirsipuu. Projektis osalesid veel Kreeka, Prantsusmaa, Horvaatia ja Portugali noored ning nende juhendajad. Programmi eesmärk oli tutvustada noortele säästva arengu eesmärke, mis võeti vastu 2015. aastal ÜRO tippkohtumisel. Säästva arengu tegevuskava aastaks 2030 sisaldab 17 ülemaailmset säästva arengu eesmärki, mille ideaal on kaotada kõikjal vaesus ning tagada väärikus ja hea elukvaliteet kõigile, arvestades samas looduskeskkonna võimekusega.

Koos teiste riikide noorte ja juhendajatega veetsime toreda ja õpetliku nädala Águeda linnas, mis asub Portost rongiga minnes ligi 2 tunni kaugusel. Programm toimus Águeda noortekeskuses ning koos programmi läbiviija José Brancoga, kes on teatritaustaga ning teinud pikalt rahvusvahelisi projekte, said noored teadlikumaks kõikidest säästva arengu eesmärkidest. Toimusid mängulised tegevused, aga ka pikad ja põhjalikud arutelud selle üle, kuidas meist igaüks saaks panustada nii igapäevaselt kui ka pikaajaliselt sellesse, et ka tulevastel põlvedel oleks võimalik elada hea kvaliteediga väärikat elu. Nende eesmärkide hulka kuuluvad näiteks ebavõrdsuse vähendamine, vastutustundlik tarbimine ja tootmine, kestlikud linnad ja kogukonnad, kliimameetmed, hea tervis, heaolu jpm.

Vasakult: Adele Zubov, Lisanna Ustav, Seily Sõgel-Raid, Ragnar Kirsipuu, Krislin Kalle, Karolin Valdas, Merit Sillaots. Foto: erakogu

Samuti oli võimalus saada rohkem teada Euroopa Solidaarsuskorpuse kohta, mis on Euroopa Liidu uus programm ning see annab Euroopa noortele ja organisatsioonidele võimaluse rajada ühiselt hoolivam ühiskond, reageerides ühiskondlikele probleemidele hariduse, kultuuri, noorsootöö, keskkonna, sotsiaalteenuste, inimõiguste jt valdkondades. Euroopa Solidaarsuskorpus pakub ka noortele vanuses 18–30 võimalusi kolmes valdkonnas, milleks on kohalikud solidaarsusprojektid, vabatahtlik teenistus ning tööja praktikaprojektid. Olles ise aktiivne ja motiveeritud noor, on päris palju võimalus avardada silmaringi ja saada kogemusi ka väljaspool enda kodukohta.

Saime nautida ilusaid päikest täis päevi, kohalikku kultuuri, head seltskonda ning võtta kaasa positiivsed emotsioonid, väärt õpetused ja motivatsiooni teha võimalikult palju ise ära selleks, et valitseks tasakaal looduskeskkonna, majandusliku ja sotsiaalse sfääri vahel. Projekti „SDG4YOUTH“ on kaasrahastatud Euroopa Liidu programmist Erasmus+.

Merit Sillaots
Kehtna valla noorsootöökeskuse juhataja

Kultuurilise mitmekesisuse aasta tähistamine lasteaias

Aafrika vanasõna ütleb: „Kui sa oskad kõndida, oskad sa ka tantsida. Kui sa oskad rääkida, oskad sa ka laulda.“ Kultuurilise mitmekesisuse aasta puhul otsustas Lelle Päikeseratta rühm korraldada suure Aafrika peo ning külla kutsuda ka teisi rahvuseid, et maha pidada üks tõeline rahvustepidu.

Kehtna lasteaialapsed võtsid 3. aprilli hommikul ette rännaku külla oma lahusrühma Lelle Päikeseratastele. Külalisi oli kokku lausa seitsemest erinevast riigist: Soomest, Ameerikast, Hispaaniast, Hiinast, Prantsusmaalt ja Indiast, lisaks võõrustajad Aafrikast. Üllatusena tulid peole ka rahvariideis kontvõõrad lasteaia juhtkonnast – Katre, Riina ja Sille. Nemad hoidsid Eesti lippu kõrgel ning esinesid meie omade eestlastena. Kõik rühmad olid palju vaeva näinud ning hoolega valmistunud. Lapsed olid selgeks õppinud laule, tantse, rituaale, kokakunsti ning isegi kõneleti vastavas keeles. Iga rühm oli valmistanud ja külakostiks kaasa võtnud ka oma õpitud riigi rahvustoidu, mida ühiselt degusteerida saime. Ürituse käigus said lapsed palju uusi teadmisi ning tantsimist ja laulmist jagus Aafrikale kohaselt.

Enne pidu tutvusid lapsed põhjalikult oma valitud riigi kultuuri ja kommetega ning said võrrelda, mis on meil Eestis teisiti. Saadi teadmisi erinevate lippude, rahvuste, keelte, toitude ning traditsioonide kohta. India rühmas käis külas vürtse, viirukeid ja suveniire tutvustamas seiklejahingega Aasia asjatundja Margus Kalam, kes rääkis põnevaid jutte maalt ja merelt.

Rahvustepeo eesmärk on kasvatada laste sallivust erinevuste suhtes, tõsta laste teadlikkust ümbritsevast ning avardada silmaringi. Eestis elab väga palju erinevaid rahvuseid ning kultuurilise mitmekesisuse aasta puhul tasuks mõelda, kuidas oleme meie, eestlased, seotud teiste rahvuste, kultuuride ning traditsioonidega. Muinasjutud, multifilmid, toidud ja rõivad, mida lapsed igapäevaselt tarbivad, ei ole üldjuhul kodumaised. Tuleb tõdeda, et meie elu on tugevalt seotud muu maailmaga.

Et meie lapsed saaksid edaspidises elus tugevamalt edasi kanda oma kodumaa väärtuseid ja kultuuri, olles sealjuures heatahtlikud ning sallivad võõraste suhtes, on vaja ka neile teadvustada, et me ei ole siin maailmas üksinda.

Liisi Karuoja
Lelle Päikeseratta rühma õpetaja

KEHTNA KUNSTIDE KOOLI kujutava kunsti konkursi „OMA SILMAGA 2024“ teema „RÕÕM ELUST ENDAST“ tulemused

Kehtna Kunstide Kooli korraldatud konkurss toimus juba 22. korda.

Konkursile laekus 219 õpilase tööd 11 Rapla maakonna koolist. Juhendajaid oli 14.

Selle aasta teema oli „Rõõm elust endast“. Sama nimetust kannab ka 2024. a Raplamaa laulu- ja tantsupidu, mille juhtmõtteks on rõõm.

Konkurss toimus kolmes vanuserühmas: 7–10 a, 11–13 a ja 14–18 a.

KONKURSI TULEMUSED:

7–10 a

I koht: JAKOB LAUTER „Värvid kumavad läbi minu“ (Kohila Kunstide Kool, juhendaja Aveli Jaave)

II koht: AMELIA IDVAND „Kevad tuleb“ (Eidapere Kool, juhendaja Liisimari Randjärv)

III koht: MIINA KULL „Metsasõbrad“ (Kehtna Kunstide Kooli Järvakandi filiaal, juhendaja Keiu Kuresaar)

11–13 a

I koht: ADELE LAUR „Kevad Paradiisis“ (Rapla Kesklinna Kool, juhendaja Ingrid Veiler)

II koht: HELENA TRIIN LAANE „Õppekäigutunne“ (Kabala Lasteaed-Algkool, juhendaja Aimi Allikmäe)

II koht: KRISTELLE PIHUS „Kõigest kõike“ (Kehtna Kunstide Kool, juhendaja Liisimari Randjärv)

III koht: SÄDE ERM „Elu on kirev“ (Kohila Kunstide Kool, juhendaja Gudrun Koppel)

14–18 a

I koht: KLAARA LIISA TINT „Raamatu maailmas“ (Kehtna Kunstide Kool, juhendaja Saima Randjärv)

II koht: SÄDE ERM „Elu on kirev“ (Kohila Kunstide Kool, juhendaja Gudrun Koppel)

III CAROLY SÕBER „Mu rõõm on lõputu“ (Kehtna Kunstide Kool, juhendaja Liisimari Randjärv)

ERIPREEMIAD ZÜRIILT:

EESTI ERIPREEMIA: GERILYN KLEMMER „Elagu Eesti!“ (Kehtna Kunstide Kooli Järvakandi filiaal, juhendaja Keiu Kuresaar)

KOLLAAŽI ERIPREEMIA: EMIL-JOHANNES VÄLJA „Karude pidu enne talveund“ (Kehtna Kunstide Kool, juhendaja Liisimari Randjärv)

PLAKATIKUNSTI ERIPREEMIA: SOFI SIBULIN „Õnnelik soovililL“ (Kehtna Kunstide Kool, juhendaja Liisimari Randjärv)

MAALILISUSE ERIPREEMIA: JAN LAURITS „Ookeani tants“ (Märjamaa Muusika- ja Kunstikool, juhendaja Selve Ringmaa)

HUVITAVA KOLORIIDI ERIPREEMIA: MARIA LAI „Sünnipäev“ (Kohila Kunstide Kool, juhendaja Avely Jaave)

KÕIGE TULISEMA MÕTTE ERIPREEMIA: LIISEL MÄEKIVI „Rõõmsad draakonid“ (juhendaja Avely Jaave)

„KAS ON LINNUKESEL MURET?“ ERIPREEMIA: MIA TASANE „Rõõm lihtsatest asjadest“ (Hagudi Põhikool, juhendaja Liina Raidoja)

AKVARELLI ERIPREEMIA: ELIISE SASSI „Rõõmutupsud“ (Märjamaa Muusika- ja Kunstikool, juhendaja Selve Ringmaa)

KONTRASTIDE ERIPREEMIA: AIN-MARKUS VÄLJA „Kassi rõõm elust“ (Kehtna Kunstide Kool, juhendaja Liisimari Randjärv)

KOSMOSE ERIPREEMIA: JESSICA LADOGA „Rõõm kosmoses“ (Kehtna Kunstide Kool, juhendaja Liisimari Randjärv)

ÕNNELIKU KASSI ERIPREEMIA: MIRTEL VINNAL „Päikesekiisu“ (Kohila Mõisakool, juhendaja Keiu Kuresaar)

VAIKSE RÕÕMU ERIPREEMIA: AGAATE HANSEN „Koosolemise vaikne õnn“ (Rapla Kesklinna Kool, juhendaja Ingrid Veiler)

KALENDRI ERIPREEMIA: MARTA-MIA VARINURM „Tähtede meloodia“ (Kehtna Kunstide Kool, juhendaja Saima Randjärv)

KALENDRI ERIPREEMIA: LIZETTE VILBAS „Helide võlu“ (Eidapere Kool, juhendaja Liisimari Randjärv)

GRAAFIKA ERIPREEMIA: RAHE MARI REEDE „Mõtted lendavad“ (Kohila Kunstide Kool, juhendaja Gudrun Koppel)

PEIDETUD RÕÕMU ERIPREEMIA: BRITE MAIBERG „Rõõm elust endast“ (Kohila Mõisakool, juhendaja Anne Meesit)

SEGATEHNIKA ERIPREEMIA: HELIS KÕIV „Unustatud rõõmud“ (Rapla Vesiroosi Kool, juhendaja Riin Pallon-Tammepuu)

IDEE „RÕÕM ELUST ENDAST“ AUTORITE ERIPREEMIA: LOLA LIIVAMÄGI „Kevade ootus“ (Märjamaa Muusika- ja Kunstikool, juhendaja Selve Ringmaa)

KEHTNA VALLA ERIPREEMIA: REBEKA VILU „Värvirõõmus päev“ (Kehtna Kunstide Kool, juhendaja Saima Randjärv)

SPONSORITE ERIPREEMIAD:

COLOR MASTER OÜ ERIPREEMIA: KLAARA-LIISA TINT „Raamatu maailmas“ (Kehtna Kunstide Kool, juhendaja Saima Randjärv)

PEREKOND PADRIK ERIPREEMIAD:

* CAROLY SÕBER „Mu rõõm on lõputu“ (Kehtna Kunstide Kool, juhendaja Saima Randjärv)
* ELISABETH RADIK „Rõõm lilledest“ (Kehtna Kunstide Kooli Järvakandi filiaal, juhendaja Keiu Kuresaar)
* LIZETTE VILBAS „Helide võlu“ (Eidapere Kool, juhendaja Liisimari Randjärv)

TRIGER-E OÜ ERIPREEMIA: CAROLY SÕBER „Mu rõõm on lõputu“ (Kehtna Kunstide Kool, juhendaja Liisimari Randjärv)

KEHTNA MÕISA OÜ ERIPREEMIA: KAROLIN VALDAS „Lendav muusika“ (Järvakandi Kool, juhendaja Ilja Panov)

LIISISILK SIIDIMAALI ERIPREEMIA: MARIE LISELL JÄNES „Katus sõidab“ (Kohila Kunstide Kool, juhendaja Gudrun Koppel)

KOHILA TORNIGALERII ERIPREEMIA: ÖÖSIKE AIDLA „Vetevallas“ (Eidapere Kool, juhendaja Liisimari Randjärv)

Konkursitöödest korraldame näituse Rapla Kultuurikeskuse trepigaleriis (1. juunist 30. juunini) ning rändnäituse Raplamaal.

Kehtna Kunstide Kooli pere tänab siiralt kõiki vahvaid kunstisõpru, tublisid juhendajaid, sponsoreid, kõiki häid ja rõõmsaid inimesi, kes on osalenud meie suurepärasel üritusel.

Kohtume järgmisel aastal!

Maiu Kell-Kangur
Kehtna Kunstide Kooli direktor

Margus Kalami raamatuesitlus Keava suveaias

9. mail esitles Keavast pärit rännumees Margus Kalam Keava suveaias oma järjekordset reisiraamatut „Minu Aasia saared“. Autor rääkis raamatu saamisloost ja vastas külaliste küsimustele. Külalistel, keda võis olla kolmekümne inimese ringis, oli võimalus kohapeal raamat soetada soodushinnaga, boonuseks autori autogramm. Lisaks raamatule oli Margus välja toonud näitamiseks oma mõõgaja noakollektsiooni ning aastate jooksul Aasiast kaasa ostetud vaibad. Ei puudunud ka väliköök, kus Hannes Välja valmistas kohaletulnuile Indoneesia-pärast nuudlirooga ning kuuma teed.

Muusikalise omaloominguga astus üles tablavirtuoos Arno Kalbus.

Aare Hindremäe

Tegemistest raamatukogus

Eve Rõuk
Kehtna raamatukogu juhataja

Kevadkuud on olnud raamatukogudes tihe toimetamise aeg. Eesti Kultuurkapitali Raplamaa ekspertgrupi toetatud ürituste sari tõi meie raamatukokku viis kirjanikku ja projekti lõpukirjanikuks oli Justin Petrone, kes mõnusa huumoriga pajatas oma kohanemisest eestlaste ja Eesti kultuuriga. Nende kohtumiste raames käis oma tegemistest rääkimas veebruaris sügavasisuliste mõtisklustega Tõnu Õnnepalu ja märtsis pakatava energiaga Lauri Räpp. Aprillis kohtusid Kehtna raamatukogu lugejad ristsõnameistri ja kirjaniku Tarmo Tuulega ning särava kirjaniku Leelo Kassikäpaga. Kõiki kirjanikke oli huvitav kuulata, mõista ja aru saada inimese eluviiside mitmekesisusest.

Tegusad on olnud ka teised valla raamatukogud. Ei juhtu just tihti, et Eidapere külas raamat kirjutatakse. Eidapere raamatukogu koostöös autor Margus Maripuuga tutvustas Eidapere kultuurimaja väikeses saalis raamatut „200 murtud aiandusmüüti“. Hea oli tõdeda, et esitlusel oli inimesi oma külast ja kaugemaltki. Kirjastusest Eesti Raamat olid esindajatena kohal kirjastaja Aili Saks, kujundaja Piret Tuur ja toimetaja Mari Läll, kes rääkisid oma seostest Eidaperega, kinkisid raamatukogule raamatuid ja tõdesid, et raamatukogud on kirjastustele head koostööpartnerid. Muusikat tegi Rapla muusikakooli kitarriõpilane Deron Bert Rudnevs.

Jätkuvalt on raamatukogudes populaarne reisikirjade sari. Maikuus tutvustas Keavas oma raamatut „Minu Aasia saared“ Margus Kalam ning raamatut „Minu Naissaar“ Birgit Itse. Korrapäraselt on koos käinud RRR (Reedel Raamatukogus Räägime) ja käsitööklubi Nobedad Näpud ning jätkuvalt toimusid Eesti filmide vaatamise õhtud.

Valtu raamatukogus on populaarseks saanud Helgi Sussi koostatud viktoriin. Küsimused on hõlmanud kohaliku kultuuri-, haridus- ja seltsielu. Viktoriine on olnud Eesti elust-olust, teatri maailmast, emakeelepäevale pühendatud jne.

Lelle raamatukogu on olnud neljapäeva õhtupoolikutel noorte päralt. Huvitegevuse Noorte Neljapäevad raames on jätkunud osalejatele tegevusi nii rahvamaja saalis kui ka raamatukogus, kus joonistati, sirviti raamatuid, mängiti lauamänge. Ka peitust sai riiulite vahel mängida ja sõbraga mõnusasti juttu ajada.

Linnuaasta väljapanekutest, sõnarägastikest ja teistest ettevõtmistest saab osa võtta käesoleva aastalõpuni igas raamatukogus.

Raamatukogu rahulolukõsitluses sooviti kohtumisi kirjanikega. Eelpool kirjutatu põhjal tundub, et kohtumisi on olnud igale maitsele, nii päevaseid kui õhtuseid. Korraldajatena oleme natuke kurvad, sest osalemine on jäänud tagasihoidlikuks. Raamatukoguhoidjatel on ka tore kirjanikke kuulata, kuid kohtumised on korraldatud siiski kogukonnaliikmetele ja lugejatele.

1. maist algas üle Eesti raamatukogudes mäng „Avasta Eesti raamatukogusid“, milles osalevad ka Kehtna valla raamatukogud. Mängu eestvedaja on Eesti Raamatukoguhoidjate Ühing, kes kutsub inimesi avastama enda jaoks uusi raamatukogusid. Selleks loodi templimäng. Oma rännakute jooksul saab lahendada raamatukogu loodud mõistatusi ja koguda külastatavatest raamatukogudest templeid. Osalemine on lihtne: külasta erinevaid raamatukogusid üle Eesti, küsi raamatukoguhoidjalt lahendamiseks ülesanne, lahenda ja palu templipassile tempel. Kui oled kogunud viie erineva raamatukogu templi ja templipass on täis, siis anna see raamatukoguhoidjale ning osaledki auhinnaloosis. Kui esimene templipass saab täis, aga tahad mängu jätkata, siis saab raamatukogust küsida uue ja mängimist jätkata kuni 31. oktoobrini.

Vaatamata raamatukoguhoidjate puhkustele tuleb suvi raamatukogus aktiivne. Kehtna valla raamatukogud kutsuvad ka sellel suvel noori osalema suvelugemises, mis algab 1. juunil ja kestab 31. augustini. Sügisel on tublimatele lugejatele lõpuüritus.

Sügistalviseks perioodiks on tulemas mitmed põnevad näitused, mida ootame juba huviga. Täpsemat infot töötajate puhkuste, suvelugemise ja teiste tegemiste kohta saab raamatukogudest ja Facebooki lehelt.

Raamatukoguhoidjad koolitavad end aeg-ajalt, sest parima teenuse pakkumiseks lihtsalt peab muudatustega kursis olema. Paraku on aga nii, et koolitused toimuvad töönädala sees ja päevasel ajal. Palume mõistvat suhtumist, kui vahel leiate ennast suletud ukse taga, raamat näpus. Raamatu saate panna raamatute tagastuskasti, uue saamiseks ootame teid rõõmuga tagasi.

Aitäh kõigile, kes on meiega koostööd teinud. Eriline tänu Kehtna Põhikoolile, Kehtna Klubile, Keava vabatahtlikele ja Helgi Sussile.

Inventuur raamatukogudes

Teavikute olemasolu kontrollimiseks tehakse raamatukogus inventuur vähemalt iga kümne aasta järel või vajaduse korral. Inventeerimiseks raamatukogu suletakse. 2024. aastal tehakse inventuur kolmes raamatukogus: Eidaperes 10.–13. juunil, Inglistes 12.–14. augustil ja Järvakandi raamatukogus 16.–20. septembril. Vastav info pannakse raamatukogu veebilehele ja raamatukokku varakult üles, et lugeja saaks enne inventuuri raamatukogus ära käia.

Raamatukogus jagub kultuuririkkuse aastal tegevusi nii suurtele kui ka väikestele. Ootame teid avastama meie raamatukogusid, teisi raamatukogusid ja osa saama raamatute rikkalikust kogust!

Vaade tuppa „Kassapidaja“.

Vaade tuppa „Masinakirjutaja“.

Vaade tuppa „Pearaamatupidaja“. Fotod: Maarja Võrk

Kehtna vald tiivustab tegudele: Töömaja tähistab varsti 5. aastapäeva ja laieneb

Foto: Taimo Tammik

Maarja Võrk
MTÜ Töömaja teenusejuht

Töömajal täitub selle aasta juuli lõpus 5 aastat tegutsemisest. Oleme selle aja jooksul tegelenud 43 raske sõltuvusprobleemiga mehe ja vanglast vabanenuga, kellel on keeruline tööturule ja ühiskonda tagasi jõuda. Töömaja teenust saab inimene kasutada kuni 12 kuud ja nii mõnigi on seda võimalust täies mahus kasutanud, kuid keskmiselt ollakse teenusel kuus kuud.

Viimase pooleteise aasta jooksul viisime ellu KÜSK-i projekti „MTÜ Töömaja laiendatud koostöövõrgustik ja rehabilitatsiooni teenusmudel“. Selle raames oleme jõudnud kirjalike koostöölepeteni kõigi Raplamaa kohalike omavalitsustega. Neile lisaks on veel partnerid Põhja-Pärnumaalt, Kihnust ja Saaremaalt. Huvi meie teenuse mudeli vastu järjest kasvab.

Töömajas jätkame oma kahe põhilise tööga: töö oskustega ja töö iseloomuga. Oleme oma programmi täiustanud kogemus- ja sotsiaalnõustamisega. Teeme koostööd Töötukassaga, et mehed tuleks toime oma võlgadega, oskaks planeerida karjääri ja leiaks sobiva töö. Iganädalaselt toimub 12 sammu grupitöö ning nii liiguvadki mehed väikeste sammudega parema elu poole.

Hea meel on tõdeda, et meeste enesehinnangu põhjal on nende elu pärast Töömaja teenuse lõpetamist oluliselt parenenud. On ka tagasilangusi, aga paneme rõhu pikemale perspektiivile.

Ikka küsitakse, mis edasi saab. Töömaja Järvakandi jätkumajas Wallamaja Hostel on nüüd rehabilitatsiooni lõpetajatel võimalik tube üürida. Mehed, kes on leidnud endale piirkonnas töö ja tahavad alustada uuelt puhtalt lehelt, ootavad ees värskelt renoveeritud ja mõbleeritud toad koos kaasaegse ühisköögi, tualett- ja duširuumidega.

Endise vallamaja meenutuseks oleme toad nimetanud teemakohaste nimetustega nagu maanõunik, masinakirjutaja jt.

Wallamaja Hostel on avatud ka kõigile teistele soovijatele, kellel vaja ajutiselt Järvakandis peatuda. Kui tube on, siis saab seda üürida alates ühest ööst kuni just nii pikaks perioodiks kui vaja. Ka aastaks! Võta ühendust Töömaja tegevjuhi Villy Võrguga (tel 5566 1624) ja leppige kokku.

TULEMUSED

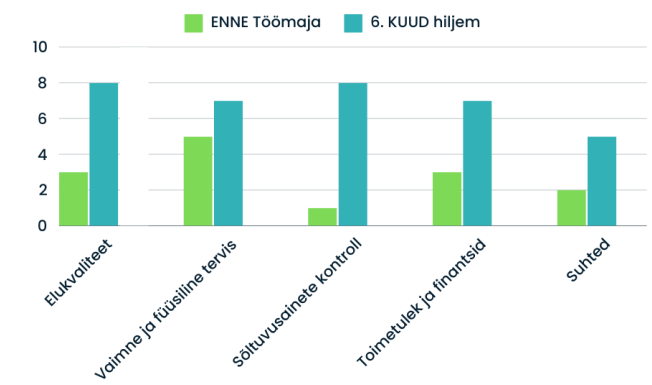

Graafik kajastab Töömaja programmis osalejate keskmisi enesehinnanguid 10 palli skaalal enne teenusele tulekut ja 6 kuud pärast teenuselt lahkumist iseseisvas elus. Andmed põhinevad küsitluste vastustel ajavahemikus jaanuar 2023 kuni mai 2024.

Töömaja tänab projektide kaasrahastajaid: KÜSK, PRIA, KOP, Kehtna vald ja eraannetajad. Aitäh kõigile!

Sportlik Ingliste piirkond tähistas jüripäeva

Inglistel korraldati jüripäeva üritust, kus esmalt võeti mõõtu erinevatel võistlusaladel, et välja selgitada Tasuja ja Tasujapoeg ning seejärel toimus traditsiooniline jooks, millest võttis osa jooksjaid igast vanusest.

Piirkonna jüripäeva on üldjuhul tähistatud 23. aprillil ning plaan oli ka sel korral seda teha, aga kuna tol päeval oli veel lumi maas, siis muutsime viimasel hetkel päeva ning võistlesime hoopis 28. aprillil. Meie õnneks oli siis juba päike väljas ja mõnus ilm sportlikeks tegevusteks.

Sel aastal võisteldi Tasuja ja Tasujapoja tiitli nimel kolmel alal: kummikuvise, pallide ämbrisse viskamine ning kettagolfi ketaste korvi saamine. Jüripäeval on alati tore näha, kuidas võistlustest osa võtmisel ei ole määravaks vanus. Käe saavad soojaks nii väga väiksed lapsed kui ka eakamad piirkonna elanikud. Üritus möödub sõbralikus õhkkonnas ning inimesed utsitavad ise teisigi kogukonna liikmeid osalema.

Muidugi mõista toimus ka traditsiooniline jüripäeva jooks, mis oli sel aastal jagatud kahte gruppi. Lapsed jooksid võidu ümber Ingliste kultuurimaja ning noorukid ja täiskasvanud jooksid oma ringi Ingliste mõisapargis. Kui lastejooksul on alati palju osalejaid olnud, siis sel aastal saime olla rõõmsad ka suuremate jooksu üle, sest sellest võttis rekordiliselt osa 14 jooksjat.

Vasakult: Lilli Lauretta Lepikult (Ingliste Tasujapoeg 2024), keskel külavanem Kaisa Vahtmäe ja paremal Sven Raid (Ingliste Tasuja 2024). Foto: erakogu

Meeleolukate võistluste järgselt oli aeg autasustamiseks. Parimatest parimad olid:

- lastejooksu võitja oli Sebastian Rebane;
- täiskasvanute jooksu võitis Kristjan-Karl Meinberg;
- Tasujapoja tiitli võitja oli Lilli Lauretta Lepikult;
- Tasuja tiitli võitis Sven Raid.

Aitäh kõigile osalejatele, kaasaelajatele ning toetajatele! Ingliste piirkonnas on äge elada just tänu teile!

Kaisa Vahtmäe
Ingliste külavanem

60. jüriööjooks Järvakandis

Jüriöö jooksu traditsioon Järvakandis sai alguse 1964. aastal Järvakandi Keskkoolist. Üsna pea sai sellest aga kogu alevi ühine spordipidu, kus lisaks õpilastele võtavad omavahel mõõtu ka kohalikud ettevõtted ja alevirahvas. 60 aastat hiljem on see tore traditsioon igati elujõuline.

Koostöös Järvakandi Kultuurihalliga on see üritus varakevadel alati oodatud. 18. aprillil oli teatejooksu stardis 11 kuueliikmelist võistkonda ning tublisti üle 50 vabaliikuja.

Tore, et kõik klassid said võistkonna välja panna, kuigi oli ka ärevaid momente. Võidu jooksmises võttis traditsiooniliselt oma IX klass, kellele pakkus tihedalt konkurentsi VI klassi esimene võistkond (kes oli parim IV–VI klasside arvestuses). I–III klassi arvestuses tuli võitjaks II klassi esimene võistkond.

Tublid olid igal juhul kõik, kes põhjatuulega paarikraadises ilmas endast parima andsid!

Pärast jooksu said kõik kenasti kultuurihalli sooja, kus oma esinemiskavadega esinesid Bum Di Clap Tantsustuudio tantsutüdrukud nii Raplast (Fuerte) kui ka Järvakandist (Gala).

Pärast kultuuriplokki toimus võistkondade autasustamine ning siis päeva oodatuim osa (vähemalt pisematele!) – ühine kringlisöömine ja muljetamine.

Liis Kaukes stardiootel. Foto: Heivi Äärma

Täname Järvakandi Kultuurihalli kringlite ja sooja maja eest! Aitäh, Bum Di Clap Tantsustuudio tantsijad ja nende juhendaja Kristiina Liukanen! Täname neid, kes aitasid jüriöö jooksu läbi viia (korraldajad, rajajulgestus, turvalisuse tagajad)! Aitäh Jaan Johhannesele tehnilise poole ja muusika sättimise eest!

Ja mõistagi kõige suurem tänu kuulub kõikidele üritusest osavõtjatele beebidest eakateni! Ilma teieta ei oleks me jõudnud selle auväärse verstapostini – 60 aastat jüriöö jooksu!

Margus Sepp

Kehtnas võimalus läbida tervisediagnostikat

Diagnostika võimaldab ennetada tervisehäirete väljakujunemist.
Andmed kehaorganite ja organsüsteemide seisundist.
Info kehas puuduvatest mineraalainetest, vitamiinidest, olulistest toitainetest ja talletunud jääkainetest, toksiinidest, raskmetallidest, ohustavatest allergeenidest.
Nõuanded organismi puhastamiseks, tasakaalustamiseks, toitumiseks.

Info: 5294 254, Epp Luisk,
toitumisnõustaja

Kehtna mõisate jooksud 2024 alustas!

Kehtna mõisa jooks 4. mai 2024

Nagu sarja nimigi ütleb, on tegu Kehtna mõisate jooksuga. Seega oli kindlasti paslik sarja alustada Kehtna mõisas.

Fantastiline ilm tõi kohale hulgaliselt noori jooksu- ja liikumishuvilisi lapsi. Mamma lastejooksul sai lähte 88 last vanuses kaks kuni kümme. Selles jooksus olid kõik lapsed võitjad ning said kaela ilusa meenemedali.

Noortejooksul said osaleda ka kõik need, kes põhijooksul veel või enam ei soovi osaleda. Lähte sai 42 noort ja nooremeelset. 2,5 km jooksu lõpetas esimesena Dirk-Erik Tori ajaga 10.23,0 ja teisena Enrico Niit ajaga 10.52,2 ning kolmandana Oliver Sesmin ajaga 12.21,6

Neidude esikolmik: Saale-Iti Pihlap (13.37,1), Kendra Kollo (13.54,4) ja Lisandra Kraus (14.32,3).

Põhijooksule registreerus 47 osalejat, kuid kahjuks kõik seekord starti ei tulnud.

Meeste kiireimateks osutus Madis Annus ajaga 20.06,0. Teine oli Ahti Nurme ajaga 20.07,0 ja kolmas eelmise hooaja võita Riho Jürisoo ajaga 20.10,1

Siinkohal lubame kõikidel võitjatele, et edaspidi saavad kõik jooksusõbrad autasustamisel märgatud.

Naiste esikoht kuulus Raplamaa jooksjale Ritve Reinumäele (21.44,1). Teiseks tuli Geily Niinemets ajaga 24.07,3 ja kolmandaks Airi Evestus ajaga 24.20,2.

Järgmised mõisate jooksud: 09.06 Ingliste, 23.06 Eidapere. Finaal Kehtnas 30.06.

Rohkem infot meie sündmuste kohta leiad teamkehtna.ee.

Tule ise ja võta sõber ka kaasa, igale osalejale osalusmedal.

Taivo Tüvist
SK Team Kehtna MTÜ

Lelle mõisa jooks 19. mai 2024

Raplamaal Kehtna vallas ootas liikumis- ja jooksusõpru raske vahelduva maastikuga jooksurada.

Hoolimata palavast kevadilmast, oli osalejaid kohale tulnud rõõmustavalt palju.

Mamma 500 m lastejooksule sai stardi 61 last, kes kõik said osalusmedali ja pannkoogikoti Mammalt.

Poiste esikolmik:
1. koht Hugo Jüri Kivimäe ajaga 1.49,6
2. koht Kris-Marten Rosimannus ajaga 1.52,7
3. koht Karl Markus ajaga 1.56,2

Tüdrukute esikolmik:
1. koht Jette Louise (Sell UP Sport) ajaga 2.02,3
2. koht Nete Pikas ajaga 2.07,3
3. koht Desiree Kraus ajaga 2.12,8

Viimsi Lihatööstuse 2,5 km noortejooksule sai lähte 36 noort ja nooruslikku osalejat.

Noormeeste esikolmik:
1. Hugo Särev (SK Team Kehtna / Rapla Jooksuklubi) ajaga 8.39,4
2. Mihkel Malv (Rapla Jooksuklubi) ajaga 9.35,8
3. Dirk-Edrik Tori ajaga 10.25,5

Neidude esikolmik:
1. koht Merlin Toirk (Rapla Jooksuklubi / Kohila jalgpallikool Püsivus) ajaga 10.24,6
2. koht Lumi-Lee (Sell UP Sport) ajaga 11.58,5
3. koht Mia Saarniit ajaga 12.48,1

Põhijooksule oli ennast registreerinud 56 jooksjat/matkajat.

Meeste esikolmik:
1. koht Jonathan Juudas (Team Tallinn Biathlon) ajaga 17.42,3
2. koht Andreas Veerpalu ajaga 17.57,4
3. koht Ergo Pikas ajaga 19.27,1

Naiste esikolmik:
1. koht Relika Toome (Tripassion Triatloniklubi) ajaga 21.40,5
2. koht Jane Markus ajaga 23.43,6
3. koht Airi Evestus (LapiButiik) ajaga 23.47,6

Sarja üldliidrina jätkab pärast teist osavõistlust eelmise hooaja võitja Riho Jürisoo, teine Indrek Kraus.

Protokollid leiad www.teamkehtna.ee või Team Kehtna Facebooki lehelt.

Taivo Tüvist

Frank Kutter triatlonisari alustas hooaega Järvakandi duatloniga

11. mail alustas Frank Kutter triatlonisari oma 2024. aasta hooaega Järvakandi duatloniga. Ilm oli kena, päikseline, aga suure tuulega, mis oli võistlejatele paras katsumus.

Põhidistantsile startis 17 duatlonisti. Esimesena lõpetas 4,5 km jooksu, 20 km rattasõitu ja 3 km jooksu Riho Rokk (M 1. koht) JK Welcost ajaga 54.47,74. Teisena ületas lõpujoone Hannes Kiipus (M40 1. koht) ajaga 59.22,97 ja kolmas oli Karl Pae (M40 2. koht) Tripassion Triatloniklubist ajaga 59.51,29.

Põhidistantsi naiste paremusjärjestuses lõpetas esimesena Mari Metsaäär (N 1. koht) SK Team Kehtnast ajaga 1:29.33,79 ja teisena Kristel Kuljus (N40 1. koht) VKM-Motors Clubist ajaga 1:35.07,29.

Hoog noorteduatlonil osales neli võistlejat. Noortel tuli läbida 3 km jooksu, 10 km rattasõitu ja 1,5 km jooksu. A-klassi noormeestest võitis Hugo Särev SK Team Kehtna / Rapla Jooksuklubist ajaga 36.15,47. B-klassi noormeestest oli võidukas Kert Kraus SK Team Kehtnast ajaga 54.45,22. Neidudest võitis Anna Helene Rauk Triathlon Estoniast ajaga 42.30,39 ja teine oli Victoria Kraam CC21 Triatloniklubist ajaga 46.28,84.

Juba laupäeval toimub Frank Kutter triatlonisarja teine osavõistlus, kui Kaereperes leiab aset basseini supersprindi triatlon.

Taivo Tüvist
SK Team Kehtna MTÜ

34. Kehtna Liud

11. mail toimus Raplas Sadolini spordihoones 34. Kehtna Liud, kus maadles kokku 169 sportlast 23 spordiklubist nii Eestist kui ka Lätist.

Maadlusklubist Hammerlock olid matil 19 sportlast ning medalisaagiks saime sel korral 6 kulda, 3 hõbedat ja 3 pronksmedalit. Esikoha vääriliselt maadlesid Daniel Samuel, Sviatoslav Bilyl, Dominik Samuel, Dominic Sõber, Jesper Salukivi ja Taavi Link.

Teise koha omanikud olid sel korral Karl Gusthav Mettas, Karl Erik Vititin ja Kristjan Karuoja.

Pronksmedali väärilised olid Lukas Vaabel, Freddy Kivi ja Romet Sepman.

Kogemuse võrra rikkamaks said Karel Käärt, Kasper Sussen, Kristofer Kaur, Rasmus Karik, Villem Link, Sten Tarvis ja Karl Mathias Mettas.

Artur Vititin
maadlusklubi Hammerlock

Frank Kutter triatlonisarja teisele osavõistlusele oli tulnud osalejaid üle Eesti

Põhidistantsil saatis meestest edu Hannes Kiipust (M40+ 1. koht) kes oli Järvakandis teine. Täna sai tehtud vigade parandus ja võetud võit ajaga 36.19,3, teine oli Järvakandis 5. olnud Martin Teetsov (M 1. koht; SK Team Kehtna) ajaga 37.54,8 ning kolmas Indrek Kraus (M40+ 2. koht; SK Team Kehtna), kes vahetas Järvakandi neljanda koha kolmandaga, ajaga 38.25,5.

Samad mehed jagavad sarja esikolmikus kohti pärast teist osavõistlust. Juhib Hannes, teine Martin ja kolmas Indrek samade punktidega.

Naiste põhidistantsi esikoha võttis Kärt Koosapoeg (SK Nord) ajaga 40.17,0, teine oli Moonika Küttim (Tripassion Triatloniklubi) ajaga 47.15,4 ning kolmas Karis Söönurm (SK Team Kehtna) ajaga 48.04,7.

Kokku oli põhidistantsi stardis 16 osalejat.

Hoog noortetriatloni läbis 3 noort.

Esimene oli Anna Helene Rauk (Triathlon Estonia) ajaga 21.29,3, teine Victoria Kraam (21CC Triatloniklubi) ajaga 22.04 ja kolmas Kert Kraus (SK Team Kehtna) ajaga 25.16,3.

Mamma lastetriatlonis oli stardis 5 last, kes sündinud pärast 2011. aastat.

Esikoha sai Lisandra Kraus (SK Team Kehtna) ajaga 9.41,3, teise Hanna Karolina Kaasik (SK Team Kehtna) ajaga 10.03,3, kolmas Robin Kenneth Ruus (SK Team Kehtna) ajaga 11.06,6.

Järgmine sarja osavõistlus toimub 22.06.2024 Karitsas.

Ootame kõiki aegsasti registreerima.

Kohtume rajal!

Taivo Tüvist

Eesti veteranide segapaarismängu 70+ lauatennise Eesti meistrid: Elle Õun, Rain Lindmäe, Maie Enni ja Heikki Sool. Foto: Eesti Lauatennise Liit

Eesti veteranide MV lauatennises

31. märtsil toimusid Kristiine spordihallis Eesti veteranide MV lauatennises. Osales üle 150 mängija. Medaleid jagus ka Kehtna valla mängijatele: neist 4 Valtu spordimajja ja üks Järvakanti.

Naispaar 70+ pronksmedal: Malle Miilmann ja Aili Kuldkepp
Naispaar 60+ hõbemedal: Maie Enni ja Marika Kotka
Segapaar 70+ pronksmedal: Maie Enni ja Heikki Sool
Meespaar 70+ pronksmedal: Kalju Kalda ja Viktor Peterson
Segapaar 60+ hõbemedal: Kalju Kalda ja Marika Kotka

Loodame, et Taivo Tüvisti treeninggruppidest tulevad meile väärilised „pinksimängijad“, et traditsioon ei katkeks.

Kalju Kalda

Tule Keava VII kodukandipäevadele!

Kodukandipäeva tegevusi pakume seekord kahel päeval ja kogu pidustuste kava on ühildatud traditsioonilise jaanipäevaga.

Laupäev, 22.06.2024

12.00 toimub suursugune rongkäik tammede allee juurest koolimaja juurde. Teepeal on ka väike üllatus. Rongkäigu lõpuks heiskame lipu Keava koolimaja ees.

Üritused Keava koolimajas:

Alates kell 13 toimub Keava koolimajas külastajate registreerimine, vilistlaste kokkutulek, käsitöönäitus ja valla kroonikate näitamine. Koolimaja on avatud kella 17-ni.

Üritused Keava suveaias:

Alates kell 13 toimub Keava suveaias käsitöömüük, kohalikud koorid, rahvarõivaste demo ning teatritükk. Eraldi toome välja **kell 15** toimuva kooride suurema esinemise, **kell 16** toimuva rahvarõivaste demo ja **kell 19** toimuva teatrietenduse Anderaasukeselt koos MTÜ kohvikuga.

Üritused Keava spordiplatsil:

Alates kell 13 toimub Keava spordiplatsil Kehtna VPK demod, ameerika autode väike kogunemine ja väljanäitus, lastele näomaalingud, ponid ja batuudid ning **13–17** toitlustajad erinevate maitsetega. Eraldi toome välja **kell 14** toimuva suurema demo Kehtna VPK poolt Keava spordiplatsil. Üritused spordiplatsil toimuvad kella 17-ni.

Päeva veab päevajuht Ragnar Toompuu.

Pühapäev, 23.06

Kell 12–16 toimuvad kodukohvikud Keavas ja Keavaga piirnevates külades. Anname täpsemad asukohad ja plaani peagi. Endiselt saab ka enda kodukohvikut välja pakkuda. Täpsem info on meie Facebooki lehel (Keava Haridus- ja kultuuriselts) või võtke ise ühendust e-mailil KeavaHKS@gmail.com.

Kell 16–18 avatakse soovijatele veelkord Keava koolimaja.

Alates kell 18 läheme üle jaanipäeva meeleoludele Keava suveaias.

Kell 18–21 toimuvad traditsioonilised jaaniõhtu tegevused suurtele ja väikestele Keava suveaias, traditsiooniline jaaniloterii MTÜ poolt, vahepaladena tantsunumbrid kohalikelt taidlejatelt ja kohal on toitlustaja. Päevakavas võib esineda muudatusi.

Kell 21 süütame jaanilõkke.
Pärast lõkke süttimist alustab suveaia laval kodukandipäevade peaesinejana Mait Maltis, kelle juhatusel toimub meeleolukas tantsuõhtu Keava suveaias kuni hiliste õhtutundideni.

Keava kodukandipäevasid toetavad: United-Loggers OÜ, Vindor OÜ, Aramet OÜ ja Kehtna vald. Kodukandipäevade projekti on rahastatud kohaliku omaalgatuse programmist.

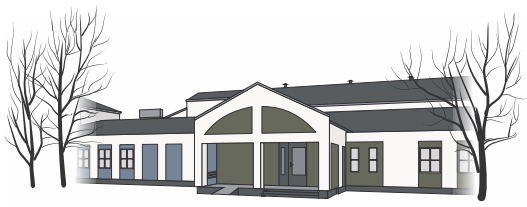

Eidapere Kultuurikeskus

03.06 kell 16 kino „Tony, Shelly ja maagiline valgus“, pilet 2 €.

12.06 kell 13 päevakeskuse Kuldne kohtumine. Osalemine tasuta!

21.06 kell 19 Jaanisimman Kassivõllimäel. Esineb ansambel Ingle, üritus on tasuta!

Lisainfo FB @eidaperekultuurikeskus, kultuur.kehtna.ee.

Järvakandi KULTUURIHALL

13.06 kell 19 kino „Freudi viimane seanss“, pilet 5 € / soodus 4 €.

23.06 kell 19 Jaanituli Sulleris. Tantsuks mängib ERGO. Esinejad ja DJ, lasteala, õnneloos. Varu kaasa sularaha! Üritus on tasuta!

Lisainfo FB @jarvakandikultuurihall, kultuur.kehtna.ee.

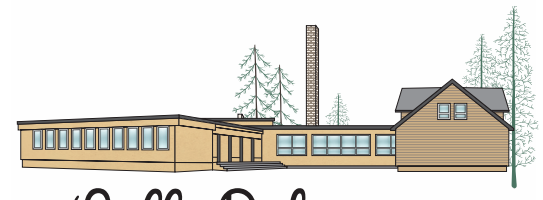

Lelle Rahvamaja

22.06 kell 19 Lelle jaanituli. Õhtujuht Kaidu Tiirik, tantsuks ansambel Viiser. Hobusõit, kontsert, lõbusad tegevused väikestele ja suurtele, õnneloos. Jaanisööki pakub kohvik Uskumatu.

Eelinfo: 24. augustil Lelle kodukohvikute päev. Kohvikute registreerimine tel 5341 9357.

Ilusat suve!

Täiendav info telefonil 5341 9357, FB @lellerahvamaja ja kultuur.kehtna.ee.

ÕNNITLEME!

91
Aino Murula

90
Helga Proden

85
Matti Varik
Maie Rea
Kalju Eilart

80
Kalle-Jako Juhkam
Tõnu Luisk

70
Maie Mägi
Hele Hain
Sirje Kurisoo
Marge Uusatalu
Armida Pašina

Jaanituled Kehtna vallas

21.06 kell 19 Eidapere jaanisimman Kassivõllimäel. Tantsuks mängib ansambel Ingle!

22.06 kell 17 Kaereperes. Tantsuks mängib ansambel Brandy, õhtujuht DJ Mamba!

22.06 kell 18 Lokuta jaanituli. Tantsuks mängib Härra Kuu.

22.06 kell 19 Lelle jaanituli. Tantsuks mängib ansambel Viiser, õhtujuht Kaidu Tiirik!

23.06 kell 18 Keava suveaias. Peaesineja Mait Maltis, õhtujuht DJ Mamba.

23.06 kell 19 Järvakandi Sulleri puhkealal. Tantsuks mängib ansambel Ergo!

23.06 kell 19 Kehtna laululaval. Peaesineja Curly Strings, plaate keerutab DJ KALMER aka. Bobo!

Valla raamatukogud

- Kõigis Kehtna valla raamatukogudes 01.06–31.08.2024 laste suvelugemise programm „Suvebingo 2024“. Täpsem info oma koduraamatukogust.
- 01.05–01.10.2024 üle-eestiline templimäng „Avasta Eesti raamatukogusid“.

Meie raamatukogudes on suur valik häid raamatuid, mida suvel lugeda. Ootame teid laenutama!

Täpsem info FB ja kodulehel raamatukogud.kehtna.ee

Valtu Seltsimaja

13.06 kell 13.30 eakateklubi Koduläte kokkusaamine. Oma osalusest teata Helgile telefonil 53941539.

22.06 kell 17 Kaerepere jaaniõhtu. Esinevad Valtu Seltsimaja kollektiivid, mängud nii lastele kui täiskasvanutele, õnneloos, näomaalingud, glitter *tattoo*, batuudid, mullipallid ja palju muud põnevat! Toitlustab kohvik Hollivuud ja tantsida saab ansambel Brandy saatel, kogu päeva juhib DJ MAMBA. Pidu on tasuta, kuid kui soetad endale 5 € pileti, osaled jalgratta õnneloosis! Jaanilõkke süütame kell 21 ja jalgratta loosime välja kell 23. Varu kaasa sularaha!

Lisainfo telefonil 526 2722, FB @valtuseltsimaja ja kultuur.kehtna.ee.

UUED VALLAKODANIKUD

Simon Männimägi
Irene Mölder
Elias Vaher
Franz Raias
Adrian Uutmann
Romy Sinep

MÄLESTAME

Andrei Palase
Linda Kuusik
Õie Ots
Kalju Laane

Kui Teie ei soovi oma andmete avaldamist õnnitluste rubriigis, palume sellest kirjalikult Kehtna Vallavalitsusele teada anda. Sellel juhul jääb piirang alaliselt kehtima, kuni teilt laekub avaldamise nõusolek.

KIRIKUTEATED

Rapla Maarja Magdaleena kirikus:
Pühapäeval, 2. juunil kell 12 armulauaga jumalateenistus.
Pühapäeval, 9. juunil kell 12 armulauaga jumalateenistus.
Pühapäeval, 16. juunil kell 12 armulauaga jumalateenistus.
Pühapäeval, 23. juunil kell 12 võidupüha armulauaga jumalateenistus.
Pühapäeval, 30. juunil kell 12 armulauaga jumalateenistus; **kell 18** vestluskohtumine peapiiskop Urmas Viilmaga Rapla kirikuaias Hugo Lepnurme pingi juures; **kell 19** Rapla kirikumuusika festivali avakontsert „Laulgem kiitust!“, esineb tütarlastekoor Ellerhein, dirigent Ingrid Kõrvits. Pilet 25/20 €.

Kehtna Peetri kirikus:
Pühapäeval, 30. juunil kell 15 Peetri kiriku 170. aastapäeva tänujumalateenistus, jutlustab peapiiskop Urmas Viilma, laulab Kehtna segakoor Corvus Ea Hargi juhatusel, jumalateenistuse järel kirikukohv.
Reedel, 9. juulil kell 19 Rapla kirikumuusika festivali kontsert „Imeline kellahelin“, Inna Lai käsikellad ja klaveril Pille Metsson. Pilet 17/12 €.

Järvakandi Pauluse kirikus:
Pühapäeval, 2. juunil kell 15 armulauaga jumalateenistus.
Pühapäeval, 16. juunil kell 15 armulauaga jumalateenistus.

Käru kirikus:
Pühapäeval, 09. juunil kell 14 armulauaga jumalateenistus.
Pühapäeval, 23. juunil kell 14 **surnuaiapüha** Käru kalmistul, järgneb armulaud kirikus.

SURNUAIAPÜHAD

22. juunil kell 11 Kergu kalmistul
24. juunil kell 12 Rapla kalmistul
13. juulil kell 11 Lelle kalmistul
14. juuli Juuru kalmistul
21. juulil kell 15 Järvakandi kalmistul
28. juulil kell 15 Kehtna kalmistul

KUULUTUSED

» Küttepuude, pelleti ja briketi müük üle Eesti. www.puu24.ee või helista 5200093, 6000136

» Koristan Teie territooriumi risustavast vanarauast. Viin ise ära. Hind kokkuleppel. Tulen kohale iga ilmaga. Tel 58804029

» Metsamaapinna ketasadraga ettevalmistamine istutamiseks. Tel 53464785, info.metsaader@gmail.com

Puurkaevud
Maaküte
Veesüsteemid
Biopuhastid
Septikud
Mahutid

Puurvesi
PUURKAEVUD

KONTAKT
www.PUURVESI.ee
Info@puurvesi.ee
+372 5566 2032
+372 5569 4310

VP Väätsa Prügila

prygila.ee

Võtame **TASUTA** vastu alljärgnevaid jäätmeid:

kivi / betoon / tellised / plaadid ja keraamikatooted / betooni-, tellise-, plaadi- või keraamikatoodete segud / töötlemata puit
(puitpakend, euroalused, suured oksad)

Kontakt / +372 384 0111 / info@prygila.ee
KAMPAANIA PERIOOD: 06.05-31.08.2024

Helgiga teatrisse

SUVEL JA SÜGISEL TEATRISSE, KONTSERDISAALI

13. juunil Käsmus kontsert „LAULA MU LAULU“
30. juunil Rapla kirikus kontsert „LAULGEM KIITUST“
5. juulil Endlas etendus „RICHARD III TAGASITULEK...“
13. juulil Rapla kirikus festivali kontsert „OOPERIGALA“
19. juulil Jaanihansu Siidrivabrikus etendus „KES KARDAB VIRGINIA WOOLFI“
21. juulil Palamulla Küünis KUKERPILLIDE KONTSERT
3. augustil Kiidjärvel etendus „ROHELISED NIIDUD“
17. augustil Ugalas etendus „ME PEALE ÜLALT JÄLLE PAISTSID TÄHED“
18. augustil Saueaugu Teatritalus etendus „MEELETU“
25. augustil Elvas Väino Uibo mälestuskontsert „SEALPOOL LINNUTEED“
25. augustil Haapsalus Uuemõisa mõisas etendus „ÜKS HELEVALGE TUVI“
31. augustil Estonias VANA TALLINN GALA
17. septembril Ugalas etendus „KOJU“
20. septembril Lüdigi saalis Vändras HOOAJA AVAKONTSERT
24. septembril Linnateatris etendus „POISS, KES NÄGI PIMEDUSES“
10. oktoobril Linnateatris etendus „KIILASPÄINE LAULJANNA“
26. oktoobril Linnateatris etendus „NAGU TEILE MEELDIB“
28. oktoobril Draamateatris etendus „ERAKÕNELUSED“
Piletid tuleb välja osta peagi.
Info ja tellimine tel 5304 1539

SUVISED VÄLJASÕIDUD SÜNDMUSTELE
P, 2. juunil MUUSEUMIPÄEV Tallinnas
L, 29. juunil Külastusmäng „UNUSTATUD MÕISAD“ Harjumaal
L, 13. juulil SUUR ROOSIPÄEV Roosojal
L, 20. juulil AVATUD TALUDE PÄEV
L, 3. augustil Külastusmäng „UNUSTATUD MÕISAD“

Info ja piletite tellimine:
Helgi Sussi
tel 539 41 539

Valla Vaatleja

Väljaandja: Kehtna Vallavalitsus
(Pargi 2, Kehtna, 79001)
Toimetaja: Aare Hindremäe,
e-post vallavaatleja@gmail.com

Tootja: Kredor OÜ
Küljendus: MK Meedia OÜ
Trükk: AS Printall
Tiraaž: 2850
Toimetusel on õigus lugusid toimetada ja lühendada.

Juunikuu lehe materjale ootab toimetus 24. juuniks.

www.facebook.com/kehtnavald
Valla leht internetis: www.kehtna.ee/valla-vaatleja